狂生機腺

千萬人士贊揚唯一大補劑

抽出少壯猿猴精英製造
補力之優各界共知
暢銷世界六十餘國
當地政府化驗註冊
德政府化驗給照
德政府註冊立案
各國政府特別褒獎
榮獲萬國展覽會最優等金章

認明眞正合樣名稱
嚴防劣藥影射冒混

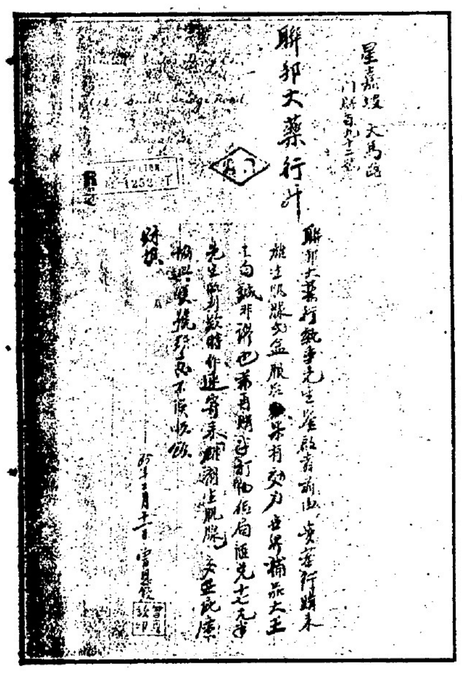
聯邦大藥行

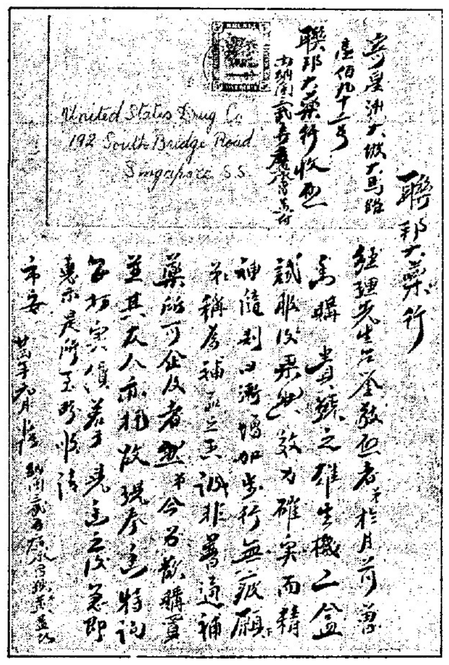
聯邦大藥行
United States Drug Co.
192 South Bridge Road
Singapore S.S.

納閩黃益先生服雌雄生機腺確有效力

亞庇曾恩欽先生來函稱譽雌雄生機腺

試服一盒奇效立見！！！

人類衰老

以血液循環，提生命之總紐，其實人身體腦，腎，肝，及各部，皆有無數之內分泌腺，如內分泌腺完全消失，則人立成衰老而死，況現代競爭益激烈，吾人腦力攻於內外，加以色慾斲喪，抑怒刺激，在在足以破壞內分泌機能，一班身體不健全，如未老先衰，早洩遺精，神疲衰弱，發育不全，久乎不孕，天寒手足冰冷，記憶易忘，乳房萎縮，××寬弛，等症……皆因內分泌缺乏之象徵，或一部份消失所致，欲求內分泌正常，各病方可消失，此法已獲專利係秋狄滿博士DR. BHANTMANN絕大發明成功，博士目睹歐戰後人類衰弱悲然憂之，思有以補救，耗盡幾許歲月，究發現猿猴青春腺內，有一種極大效力持續性，對于人體各病，竟響仙丹，百發百中，盡理虛弱，可立成強壯，一時哄傳。

睪丸卵巢

思慮憂鬱

絕大成功

歐美各國

一致電賀其成功，視其爲人類尋獲新生命腺，赫氏此次獲得絕大成績，委託德國最偉大亞巴沙打大藥廠LABORATORIUM REUMHLLA ADOLF KOSBERLIN指導方法，組織製藥委員會，悉心製造內分泌劑，名曰雌雄生機腺，該藥業經德政府註冊專賣（原證製版登星洲日報）並自開動物園於德國漢堡番

優種猿猴

採取其新鮮內分泌劑以動植礦物配製，並經紫光殺菌提取，菁潔無比，與他種內分泌劑，及不良藥物完全不同，曾經各地服者，來函報告確證爲補藥之特色

凡服食補劑，必須確有效力方能見其眞實在，而雌雄生機腺，注意實驗，對于人體各病，立服立效

試驗結果

胃力測驗

腎部測驗

凡腰背酸痛，夜尿遺精，及腰膝酸軟之病，可即服藥，如服藥前後之精蟲，顯見增加，可用顯微鏡測驗之

肝部測驗

凡身體虛弱，面部必顯青黃，精神往往萎靡不振，連服一二合後，精神內溫暖，補肝之功可見

腦部測驗

凡患腦脊髓病，如用時過度，則所患病愈重，雌雄生機腺能補腦之缺憾，服後即覺腦部清晰，身體快感，且較平時記憶力強，試驗以家兔兩隻，食法，服後約增四日強，以白鼠試驗，雌雄生機腺者，延長壽命，羽毛豐美

動物試驗

補藥不同

認明名稱

亂指德國

德國化驗

暢銷遠東

男用女用

雌雄生機腺分男女二種，男用雌雄MASCULINUM，女用雌雄FEMININUM，價格相同，每合售三元，半打十七元五角，各埠藥房均售，由星洲聯邦藥行函購，雙猴商標，嚴防劣品假冒

總理代
新嘉坡大坡大馬路
聯邦藥行
THE UNITED STATES DRUG CO.,
192. South Bridge Road
SINGAPORE
各埠會豐吉隆坡廣衛生

雌雄生機腺

主要原料

用少壯猴精英抽出製造，參以礦植物滋補成分，有德政府化驗分析表證明

製造地址

德國柏林亞巴沙打大藥廠廠單內有原文之地址

功效

已爲全球贊許完全服者自動證明獻出兩瓶每粒丸甘補力足敵普通藥丸廿粒奇

質驗

以中文英文寫德文工廠亂指上海德國製造

無毒

經各國政府化驗不含毒質及副作用老幼均可服食

清淨

紫光電淨煉清淨無比如試證明對身體有益

服食

或糖衣爲內藥配製不勻故空氣刷易變質不合衛生

口含服嚼無腥臭惡味

無效劣品

維樟

福隆大藥行

中華民國廿五年三月廿一日
（第八千九百一十八號）
總編輯 沈良牧
鄭理 張玉琦

社址
新嘉坡
絲絲街門牌一百五十七號
電話六二六九號 郵箱第六四四號
No. 157, Cecil Street,
SINGAPORE.

胃病之影響於生命

胃部發生消化不良，因食慾不振，而不能善納收食物，粗內消化力之退減，雖勉強吞下，亦化爲糞便，不能吸收養料，以供胃自然之需求，而五臟六腑，得充分之營養，百病不侵，何能侵染乎，本藥行有鑒於人身胃腑之重要，如胃病則六腑氣絕，胃氣者元氣之別名也，冲和之氣也，雖一日無此觀之，可知胃腑之關係，人身全賴胃氣者，如車要輪，輪要軸，軸要輪，輪要軸，輪要軸，輪要軸

中央軍晉軍昨開始向共匪作第三次總攻！未分勝負

刺汪案被告承認曾接受陳李四萬元設機關謀刺蔣汪

□晉軍已解石樓之圍
▲匪首彭德懷險遭俘獲

（本報專電上）太原訊．圍攻石樓縣之共匪已被晉軍於廿八日擊散．城圍已解．是役戰況劇烈．匪首彭德懷曾親臨督戰．嗣卒爲官軍擊敗．彭德懷率衛隊數人逃逸．險遭俘獲．

□中央軍晉軍協剿下
▲霍縣共匪向西敗退

（本報專電上）又訊．同蒲路一帶共匪．日來自遭中央軍與晉軍協剿後．已勢窮力蹙．靈石南部之霍縣．本爲共匪所佔據．該縣共匪現亦已不支．向西敗退．擬與汾西之共匪取得聯絡．

□洪洞趙城汾西等縣
▲共匪擬突官軍之圍而出

（本報專電上）又訊．洪洞．趙城及汾西等縣已遭官軍包圍．共匪有擬突圍而出之勢．各該縣之克服．已屬指顧間事．

□中央軍與晉軍昨日開始
▲向共匪作第三次總攻擊

（本報專電上）又訊．中央軍與晉軍．已於昨卅日開始向中陽．汾陽及汾水沿岸各縣之共匪．作第三次總攻擊．戰況雖屬激烈．但尚未至決定勝負時期．

□日本飛機多架
▲前昨二日繼續飛晉偵察

（本報專電上）太原訊．日軍飛機多架．前昨二日．擅行飛入山西境內．至汾西霍縣洪洞及臨汾等地．偵察我方剿共局勢．雖經晉閻電請外部抗議．但尚無效果．

□四川懋功縣共匪敗退
▲官軍經於廿七日克該城

（本報專電上）成都訊．成都西北部之懋功縣．爲共匪盤據以來．已歷時頗久．四川省剿共軍事當局．於日前派大隊進攻該地．經數次劇戰後．業已於廿七日克服該縣．是役共匪傷亡甚衆．殘部正向西康邊境敗退．

□刺汪案昨日開始提審
▲被告張玉華承認曾接受陳銘樞李濟琛四萬元——！
▲爲設曦光社暗殺機關之用

（本報專電上）江蘇高等法院．經於昨三十日下午開始提審汪精衛遭刺案．被告張玉華承認曾由陳銘樞及李濟琛接濟四萬元．設立晨光通訊社．目的在謀刺中央要人多名．包括蔣介石等．何葆光及劉書容二被告均有律師出庭代爲辯護．極力否認何劉二被告爲主動人．承認僅屬被動．乃奉張玉華之命令行事．此案提審後．以時間不足．展期三十一日下午續訊．

□日武官磯谷與李滋羅斯
▲磋商中日經濟合作問題

（本報專電上）日本武官磯谷．曾晉謁英國財政首席顧問李滋羅斯爵士．磋商中日兩國經濟合作問題．詳情未悉．但似頗爲接近云．

□李滋羅斯擬順道訪日
▲與日當局商發展中國經濟

（本報專電上）又訊．李滋羅斯爵士已向磯谷表示．允於不久偕同英國駐華大使賈德幹返英時．順道至日本一行．與日本當局磋商英日合作發展中國經濟之辦法云．

□日決增派一混成旅團
▲駐紮天津及北寧路沿綫

（本報上海專電）天津訊．日本在華北擴大及強化駐軍．決增派一混成旅團．連特務隊共八千四百名之多．但日方爲企圖易於控制我華北及與各地取得軍事聯絡計．將來津日租界僅駐三千名．餘則分駐北寧路綫榆關秦皇島昌黎灤縣唐山塘沽通縣．北平頃已由第五師團換防．新兵將校十六名在津覓妥日租界福島街公立醫院空地及大羅天等處空房．興工修葺．作爲兵房．至駐華北日軍新司令將由前參謀次長杉山或前第三師團長岩越兩人之一繼任云．

□日圖在澳設空軍根據地
▲甘介侯昨赴港轉澳調查

（本報香港專電）廣州訊．日人對華侵略政策．近來頗趨積極．最近施行第三步計劃．完成其所謂「大陸」政策．近數月來．頻頻遣派官員南來．藉言觀光．實則視察華南情形．及西南當局態度．故據日來電訊傳出．閩省已醞釀僞自治組織．此即爲侵略華南計劃之第一步．如能實現．汕頭因貼近關係．亦大爲影響．查日人近更計劃以空軍爲壓迫利器．在澳門設立根據地．願出巨資購買該地機場．藉詞爲該路交通．發展民航．定名爲台南航線．澳門華僑聞此消息．現已紛紛反對．並聯電西南當局．請以有效辦法制止．西南當局據情後．除先電中央報告外．爲調查此案內情如何．并就近向葡政府交涉起見．故特令兩廣外交特派員甘介侯赴澳詳查．甘特派員奉令後．經於三十日赴港轉澳向葡政府探詢一切云．

□平當局釋放東北大學生
致遭拘捕之東北大學生多人．現已由平當局釋放．大爲北平學生所歡迎．

（本報專電上）北平訊．最近舉行愛國運動．

□復旦大學被捕學生
▲簽寫悔過書後始獲釋放

（本報專電上）復旦大學被捕學生．經上海市長吳鐵城迫令簽寫悔過書後．經獲釋放．

□魯東昌縣黃河決口
▲經孔祥鎔督工防堵成功

（本報專電上）南京訊．財政部長孔祥熙．致電嘉獎負責防堵山東東昌縣黃河決口之孔祥鎔．謂東昌決口．一經堵塞．沿岸數千萬生靈．不致爲河伯所荼毒．厥功實不在小云．查該處決口．其全部防堵經費爲一百四十一萬七千元云．

□西南建設協會在京成立
▲曾擴情等已被選爲董事

（本報專電上）南京訊．西南建設協會．已於廿九日在南京成立．曾擴情．陳長捷及呂超等多人．被選爲該協會董事．

毒瓦斯．并無防護之具．無防毒面具．絕無保障．此種痛苦與慘酷之待遇．殊在所能形容之外．我國千數百人．每日均因慘痛而呻吟呼號．有些因面部皮膚遭焚．已不復能辨認矣」．

薛西爾動議將于今日在貴族院詢問政府．對于上述呼籲通電．曾否加以注意云．

復自立之地位．使與各國有均等之地位而已．凡不欲使德國達到均等地位者．決無資格討論和平．因彼等不相信可以有和平．亦不需要和平也．彼等僅欲使各國再各懷不平之氣．以達到彼等之政治企圖而已．今日歐洲若不將其和平之基礎．建設於另一個基礎之上．則歐洲和平決不能一日久存．果爾各國政治家儘可使德國陷于孤立之境地．吾相信今日無任何一國．願意使其鄰國遭受壓迫者．吾人應設法收回吾人近年所失去之權利．吾決本此種目的爲德意志而奮鬥．世界各國應知今日拒絕無理要求者．非僅吾一人．吾全國人民均拒絕此種要求．德國全國人民既明瞭國家尊嚴之意義．並下最大之決心．爲國家尊嚴而奮鬥．若有奴隸我人民侮辱我國家者．德國人民再不能接受也．

凡關於吾人國之事．吾人有全權處理．吾不欲干涉他國之事務．同此理由．各國加以保障．蓋此種協定．一部份可以在選定之適當時期宣佈否認．而其他則適足以保障侵略者抵禦任何計畫之集體安全行動．法國曾力主爲防萬一有無故攻擊他國之行爲計．必須有立即施行之互助義務．至少在指定之區域如此．斯乃阻止戰爭之最可靠辦法．和平乃基於嚴守條約之限制．而此種條約則可由調停及仲裁而加修改．佛蘭亭末曰：「一俟安全獲得之時．歐洲國家即應大規模裁減軍備矣」云．

□英國支出增加二千萬鎊
▲但收支相抵外尚有盈餘

（倫敦卅日英國無線電．去屆財政年之英國賬目．將於明日公佈．顯然將有些微稅收之盈餘．雖支出方面．是年增加約達二千二百萬鎊．然收入方面亦曾．故相抵外尚有盈餘云．

殘片毒如蛇
惟有迅服
戒烟良藥
自由靈
服法簡單
携帶便利
藥房均售
無毒成烟良藥
自由靈
專戒鴉片……保證除癮！
試服三天……不思吸烟！
如無應驗……原銀奉還！
▲各埠藥房均有代售
各埠批發
各埠會豐商店　各埠余仁生號
吉隆瑞同藥行　吉隆廣衛生號
桭城仁愛堂號　吉隆五洲藥行
星加坡亞洲藥公司　經理總

中醫許君崇照抱濟世之宏願精岐黃之妙術懸壺以來活人無數其起死回生之方久已馳名潮汕間莫不嘆爲今之(扁)鵲也此次負技南來獻藝島上福音遠及僑界歡欣同人等稔悉之餘爰爲介紹俾我僑知所問津焉

許君診所　大坡十三行後門牌四十九號二樓

介紹人
李振殿　陳子栗　沈教授
林錦成　許戊泉　許鐘靈
鄧星海　林子明　賴大年
林慶年　李春榮　吳尊三
楊纘文　黃勵雲　方懷南
李偉南　郭鉅龍　許復起
劉炳先　黃容雲勛　張禎美
陳立植　鄭照吾　林道隆

總滙新報

每日呼號慘痛

▲阿皇女公主通電呼籲

▲英貴族院將提出質問

（倫敦卅日英無線電）阿皇之女公主曾發呼籲通電，該電云，「七日以來，絕無間斷，敵人向我國之軍隊及人民，包括婦孺之輩，以毒瓦斯炸擊，我國之軍士，乃勇敢之人，深知必逆來順受，甘受此戰爭之荼毒　但吾人對於此種可怕之毒瓦斯，并無防護之具，無防毒面具，絕無保障，此種痛苦與慘酷之待遇，殊在所能形容之外，我國千數百人，每日均因慘痛而呻吟呼號，有些因面部皮膚遭焚，已不復能辨認矣」。

□西南建設協會在京成立

▲曾擴情等已被選為董事

（本報專電）南京訊，西南建設協會，已於廿九日在南京成立，曾擴情，陳長捷及呂超等多人，被選為該協會董事。

□秦德純石敬亭

▲至津與多田舉行會議

（本報專電）天津訊，冀察政委會要員秦德純，石敬亭等，奉宋哲元召，由平來津，與關東軍新任代表多田舉行會議。

阿國軍民在意軍毒彈炸擊下

（倫敦卅日英無線電）阿皇女公主曾發呼籲通電，該電云，「七日以來，絕無間斷，敵人向我國之軍隊及人民，包括婦孺之輩，以毒瓦斯炸擊，我國之軍士，乃勇敢之人，深知必逆來順受，甘受此戰爭之荼毒　但吾人對於此種可怕之毒瓦斯，并無防護之具，無防毒面具，絕無保障，此種痛苦與慘酷之待遇，殊在所能形容之外，我國千數百人，每日均因慘痛而呻吟呼號，有些因面部皮膚遭焚，已不復能辨認矣」。

□希德婁向世界宣告

▲勿對余談條約之神聖

（羅生廿七日路透無線電）希德婁於今晚以克庸伯之巨大火車頭為演講台，作第九次選舉演說，事前全國曾靜默一分鐘，據估計，聽衆約有一百萬人。但其演說詞，經立即轉向全世界廣播，希氏謂彼選擇愛牛為演說之地點，因此地為德帝國工人之集中地，且其聽衆不僅為軍火之製造者，且為和平之製造者，彼道述國社黨執政以來，在過去三年中對德國經濟生活所造成之影響，共謂在彼前此之執政者，曾以需十五年為改造之時間為言，但十五年之後，有人不得不出而動作，以是「余乃來，余乃動作」。

彼鄭重伸明全國必須合作之重要，謂合作始能獲得德國之權利，不僅政治方面，即經濟亦然，但「以人類言，吾人已發現新的國民自覺」矣，德國如內部不和，必致滅亡，由和平則僅建立於均等權利及平等尊榮之上，歐洲有如一家，均無關係，家內之人，實不應侵犯家內之人，彼等對於法比或任何其他國家，均無關係。

彼繼云，「勿向余鑑這條約之神聖，條約之被破壞者，曾有遠於過去十八年中者乎，」

德國之言語，其公正實與他國者等，德國需要安靜，和平，工作，麵包及適當之生活云。

（柏林廿八日路透電）德元首希德婁昨晚在此間演說，首述德國自締結凡爾賽和約以後，內政外交之情形，謂德國在過去三年來外交政策之目的，厥為恢復自立之地位，使與各國有均等之地位而已，凡不欲使德國達到均等地位者，決無資格討論和平，因彼等不相信可以有和平，亦不需要和平也，彼等僅欲使各國再各懷不和之氣，以達到彼等之政治企圖而已，今日歐洲若不將其和平之基礎，建設於另一個基礎之上，則歐洲和平決不能一日久存，果爾各國政治家儘可使德國陷于孤立之境地，吾相信今日無任何一國，願意使其鄰國遭受壓迫者，吾人應設法收回吾人近年所失去之權利，吾決本此種目的為德意志而奮鬥，世界各國應知今日拒絕無理要求者，非僅吾一人，吾全國人民均拒絕此種要求，德國全國人民既明瞭國家尊嚴之意義，並下最大之決心，為國家尊嚴而奮鬥，若有奴隸我人民侮辱我國家者，德國人民再不能接受也。

凡關於吾本國之事，吾人有全權處理，吾不欲干涉他國之事務，同此理由，各國人民亦不應干涉吾人之內政，吾人決定對和平提出積極之供獻，惟無論如何，吾人決不願受辱，德國既向各國明白表示態度，下星期二將再詳細表示吾人之意見，吾人目前對各國所指陳者，為走不通之途徑，將來則將提出今後可走之途徑，本人既向世界各國提出前無其匹之偉大計劃，吾與全國人民決定遵守維持廿五年和平之諾言，三月廿九日為本國總投票之期，願國人是時可昭告世界德國全國人民之主張與希德婁之願望始一致也，吾請各國政治家遵重條約，與各國權利均等之原則，如各國能同樣博採人民之意見，本人願投票表決，欲和平抑欲不睦，欲壓制他國抑各國應有均等權利，如此將大有助於世界和平也云。

□法外長佛蘭亭駁希德婁

▲謂和平乃基於嚴守條約

（巴黎廿九日路透電）佛蘭亭作選舉演說，重申「俟國際法律之尊重再行確立時，法國即準備作和平談判，但是項談判必須基於切實認其之基礎，彼謂希德婁最先之提議，甚為模糊，而彼所迭作之演說詞，亦祇使人明瞭一點，即彼以所謂德國人民生機所必需及永久之權利而反對條約，試問德國保留廢棄條約之權利，則該項條約又有何價值，彼請希德婁作一明白而切實之宣佈。

佛蘭亭繼問德國何以在萊茵州非軍事區域重設防禦工事，希德婁是否擬處理但澤自由市之地位問題，當彼提議與立陶宛訂立互不侵犯條約之晚，是否擬接受美默爾之現時地位，仰僅為準備再違犯條約而造成一種既成事實之張本，德國要求殖民地之意義，是否希德婁欲將所有歐戰前之舊德殖民地交還德國，抑祇要一部份。

佛蘭亭力言奧大利，捷克斯拉夫，瑞士，丹麥之斯克里斯域及波蘭之西里斯亞各地，國社黨之宣傳已較前倍增，並問希德婁是否將否認擬收此處之居民及土地於德國之內，以法國而言，和平實不能由分裂之片段而成，而不能由互不侵犯之兩面為定加以保障，蓋此種協定，一部份可以在選定之適當時期宣佈否認，而其他則適足以保障侵略者抵禦任何計畫之集體安全行動，法國皆力主為防萬一有無故攻擊他國之行為計，必須有立即施行之互助義務，至少在指定之區域如此，斯乃阻止戰爭之最可靠辦法，和平乃基於嚴守條約之限制，而此種條約則可由調停及仲裁而加修改。

佛蘭亭末曰：「一俟安全獲得之時，歐洲國家即應大規模裁減軍備矣」云。

□英國支出增加二千萬鎊

▲但收支相抵外尚有盈餘

（倫敦卅日英國無線電）去屆財政年之英國賬目，將於明日公佈，顯然將有些微稅收之盈餘，雖支出方面，是年增加約達二千二百萬鎊，然收入方面亦增，故相抵外尚有盈餘云。

□美國火車失事死二司機

（孟諾卅日路透電）墨斯堡與菲拉德菲間之夜郵車，在此間附近與一架貨車相撞，死二司機，事發時，大多數客均在熟睡中，未遭傷害。

□雅典民衆群悼維尼斯羅

（雅典卅日路透電）因維尼斯羅之遺骸，用驅逐艦運送赴克里提地方，柯森運河沿岸有成千幾萬之民衆悲泣，婦人則擲以花投河中，政府經下令定明日為國喪日，一概通常活動，均停止一天。

□西南建設協會在京成立

▲曾擴情等已被選為董事

（本報專電）南京訊，西南建設協會，已於廿九日在南京成立，曾擴情，陳長捷及呂超等多人，被選為該協會董事。

□秦德純石敬亭

▲至津與多田舉行會議

（本報專電）天津訊，冀察政委會要員秦德純，石敬亭等，奉宋哲元召，由平來津，與關東軍新任代表多田舉行會議。

羅馬補腎丸

老翁服之：精神奕奕：健步如飛！
少年服之：伉儷情深：恩愛異常！
衰弱服之：肌赤面紅：絕大強壯！
功效擔保確實　曾經各地服者來函證明

已服（羅馬補腎丸）之後

未服（羅馬補腎丸）之前

所含補腎原根（人參鹿茸）需要與亢燥壯陽補腎劑完全不同。

腎部與男子生殖關有密切之關係，生育機能盛衰，在乎腎氣之旺否，故各國治男女性神經衰弱症，必以補腎為先

羅馬補腎丸，為世界第一補腎專藥，係出非用能增強性和力猛，絕功可報，與什麼補腎丸之全不同，西藥一九三四年度氏主辦尊製世界各重補腎藥以羅馬補腎丸銷數最多

約占各補腎藥中之五分四云，因羅馬補腎丸最能助長發育，添精益髓，滋陰精液充足，玉關常固，飯量增加，精神奕奕，凡身體完好之人如繼續服食三合以上則可廣大三分一強，精神強壯，司時面色紅潤，體重增加，身心愉快，治事不倦，新後判若二人矣，故欲補腎須服此丸，其他劣藥盡可摒除，每盒一元，三合二元，九角，半打五元半，外埠兩港郵費先惠

最和平完善根治遺精聖藥

羅馬遺精片

立止新久遺精漏精等症！

功能生精補腎，鞏固元，不論多年遺洩，一月數遺，連夜遺洩，見色流精，尿後漏精等病，服之無不立止，曾經治愈數百萬人，可見其攻效超羣之一斑矣！

價目每盒一元

羅馬調經丸

為婦代調經奇藥，功能調經種子，補充血液，專治月經不調，經期腹痛，久年不育，腰酸背痛，面黃肌瘦，食慾不振，容顏易老，子宮虛冷，乳房弛軟等症，担保一服見功！

價目每盒一元

羅馬白帶丸

專治女子赤白帶下，功能去穢消毒，殺絕黴菌，以及子宮炎，子宮頸管炎，淋菌性窒炎等症，久患三四瓶徐根以其功效不凡，斬起一瓶即效，故號稱名藥，價目每盒一元

羅馬暈船片

立止暈船暈車之苦，雖海洋大風巨浪，服羅馬暈船片，即覺如履平地，精神爽快，不覺暈船片之苦，每合一元，此片去風去濕，解毒止痛，消脹，飲寒調血，舒暢筋骨，嚴治一切筋骨疼痛，每合一元，

羅馬風濕片

羅馬化痰丸

羅馬耳聾丸

功能止嗽化痰潤肺生津，不論頑痰積痰，服之立消，其藥性配合，完全科學製造，與雜牌迥異，每合一元，不論新老耳聾單邊雙邊均可治愈，輕症一二合可愈，久年立顯功效，保藥力優良，無效退還，每合二元，

各埠會豐商店廣衛生號板城仁愛堂號

瘋毒血毒血癬救星

貓標血毒片

瘋毒血毒血癬血蛇第一聖藥

數千年不治之惡症如今解決

血毒是人群的大敵，由於宿娼傳染微菌而發，毀容蝕體，絕嗣傷身，為害甚於洪水猛獸。

『貓標血毒片』發明於西歷一千九百卅二年此片已經各國醫學專家確定其有偉大殺菌能力，能滅血中微菌，掃滅花柳百毒，無論何種惡毒微生物，如梅毒螺旋菌，一遇此藥，即不能生長發育，且在液中，仍保持其偉大殺微菌清血毒之功力，深入病毒之巢穴，而殺滅菌清毒之大功，不論初期二期血瘋血毒或類似麻瘋之惡症，痕癢紅斑，面熱耳紅，皮肉浮腫，蟲行蟻咬，毛髮易脫，心紫肉跳，肌肉麻痺，血斷紅雲，骨節酸痛，龜頭痛腫，瘋癩麻木等，無不可以醫治，斷根，萬試萬驗。

試驗藥力見效程序表

(一)依動物注射試驗『貓標血毒片』之殺菌力則二分鐘後，完全死滅，無一倖免也

(二)以乳劑狀之『貓標血毒片』於人體時，則能直透血液，撲殺微菌，毀其居留巢穴，微菌遂失其險要之根據地，

(三)內服貓標血毒片約一星期左右，則立見毒性慢和，血液逐漸清潔，連服二三合以上，則顯見一切血毒血癬紅雲瘋毒梅瘡，無形消滅，而達脫離苦海之大功。

●顏客購時請特別注意●

『貓標血毒片』聖藥，金之兩面均有貓標為記，使顧客易於辨認，倘市上遇有布貓標血毒片仿效之藥，須謹防之，蓋藥之功力在內面不在外，仿冒偽品，絕對毫無效力，其能治各種瘋毒血毒血癬，獨具功能，鐵証屢載，如此可見，至『貓標』血毒片之配製方法，布什牌一切之藥品完全不同，特此郵重声明。

●價目每合六元，三合十七元五角●

●星洲聯邦藥行代理●

●●●瘋毒血毒血癬血蛇第一聖藥●●●

數千年不治之惡症如今解決●●●

試驗藥力見效程序表

(一)依動物注射試驗『貓標血毒片』之殺菌力則二分鐘後，完全死滅，無一倖免也

(二)以乳劑狀之『貓標血毒片』於人體時，則能直透血液，撲殺微菌，毀其居留巢穴，微菌遂失其險要之根據地，

(三)內服貓標血毒片約一星期左右，則立見毒性慢和，血液逐漸清潔，連服二三合以上，則顯見一切血毒血癬紅雲瘋毒梅瘡，無形消滅，而達脫離苦海之大功。

●顏客購時請特別注意●

『貓標血毒片』聖藥，金之兩面均有貓標為記，使顧客易於辨認，倘市上遇有布貓標血毒片仿效之藥，須謹防之，蓋藥之功力在內面不在外，仿冒偽品，絕對毫無效力，其能治各種瘋毒血毒血癬，獨具功能，鐵証屢載，如此可見，至『貓標』血毒片之配製方法，布什牌一切之藥品完全不同，特此郵重声明。

●價目每合六元，三合十七元五角●

●星洲聯邦藥行代理●

粵港滬南洋

天喜堂老婢調經丸

獨沽一味

治婦女經期不準赤帶白帶肚痛及各種暗病

總發行廣州下九西路香港荷李活道

●總代理石叻羅奇生●

總滙新報

德國大選最後官場統計
希德婁大勝利
▼擁護者佔百分九八・七九

（柏林廿九日路透電）日九日晚八時三十分由無線電廣播之選舉結果・擁護希德婁之票數佔百分之九十九・晚間十一時消息・至今計算共有三千四百三十一萬五千票・其中擁護希德婁者三千三百九十二萬七千票・反對者僅三十八萬八千票・等於有百分九八・九擁護希德婁・半夜十二時消息・迄今計算共有四千三百八十八萬票・其中擁護希德婁者佔四千三百三十五萬三千票・三十五選舉區之中・現尚有十三區之票未計算・總理府外全夜有狂熱之景象・希德婁一再在月台出現・集合府外之羣衆對彼大歡呼・

（柏林卅日路透電）官場臨時最後統計・德國此次大選舉・選民共有四千五百四十萬八千人・所投之票數達四千四百九十三萬五千・其中擁護國社黨者四千四百三十八萬九千票・反對國社黨者九十四萬二千票・不投票者四十七萬六千人・選民之已投票者佔百分之九八・九五・擁護希德婁者佔百分之九八・七九・

□宣傳部長令人民懸旗慶祝

（柏林三十日路透電）德人二千名特由瑞士返國投票・除十二人外・全數投票擁護希德婁・薩爾區居民之投票擁護希德婁者・佔百分之九九・七・聞內政部長符力克氏已命所有新國會候選議員於星期二日至柏林聆聽希德婁演說・因實際上德國國會已不能及時召集・同時宣傳部長哥貝爾博士已令全德國人民懸旗慶祝國社黨勝利・

希德婁於廿九晚半夜接見選舉運動辦事處人員・謝彼等過去三星期以來之工作・

□各地德僑分別設法投票

（倫敦三十日路透電）倫敦德大使館官員特乘飛機赴哥朗投票・

刁總領事題詞獎頌之名醫

國醫師何萬傑係我國廣東中醫專門學校畢業生歷任廣東中醫院肺病血病熱病專科醫生廣福醫院內外傷全科醫生

刁總領事題詞

醫師何萬傑像

精醫肺癆咳血溫熱大症小兒全科男婦雜病並遠年痛症奇難險病此尤為擅長醫治也

醫寓：上午大坡老館宮何長春　下午小坡大馬路何尚春藥房

良藥豈必苦口乎？

不「良藥苦口利于病」之藥物傳說已被現代兒科專藥嬰孩自巳藥片打破了各地試過此藥片的父母均認牠是小兒腸胃疾病之聖藥而又毫無苦味此則不能不感科學之賜由是憑為病兒祛復健康不須服用那些氣味惡劣令人作嘔之藥物矣

浙江嘉興濮院鎮沈濟倉醫師來書云「小兒發誠前因飲食失調致患大便秘結肚痛腹脹發熱消瘦等症與服各藥未有效驗後投嬰孩自巳藥片未幾諸恙愈剋巳伶俐活潑日趨壯健是皆嬰孩自巳藥片之功也且此藥味美不苦嬰孩餌食毫無困難而片小效宏尤足稱焉」

嬰孩自巳藥片為小兒腸胃出牙各症之專藥各藥房皆有出售或向星架坡馬六甲街韋廉士醫生藥局購買

評論

本報三十九週紀念感言

迴憶去年本報三十八週紀念之時・記者嘗發表二文・一者；說明新聞記者之責任與報紙之使命・以勵勉同人并以自勵・一者；對於二十八年來・國內國外之大勢・相以提的鳥瞰・憑高在望者記意中需・今者・光陰如矢・日月如梭・又復一年矣・回顧過去一年之中・國內國外之大勢・相以提的鳥瞰・憑高在望者記意中需・今者・光陰如矢・日月如梭・又復一年矣・回顧過去一年之中・國內國外之大勢・相以提的鳥瞰・憑高在望者記意中需・今者・光陰如矢・日月如梭・又復一年矣・回顧過去一年之中・國內國外之大勢・相以提的鳥瞰・憑高在望者記意中需・今者・光陰如矢・日月如梭・又復一年矣・回顧過去一年之中・國內國外之大勢・相以提的鳥瞰・憑高在望者記意中需・今者・光陰如矢・日月如梭・又復一年矣・回顧過去一年之中・國內國外之大勢・相以提的鳥瞰・憑高在望者記意中需・今者・光陰如矢・日月如梭・又復一年矣・回顧過去一年之中・國內國外之大勢・相以提的鳥瞰・憑高在望者記意中需・今者・光陰如矢・日月如梭・又復一年矣・回顧過去一年之中・國內國外之大勢・相以提的鳥瞰・憑高在望者記意中需・今者・光陰如矢・日月如梭・又復一年矣・回顧過去一年之中・國內國外之大勢・相以提的鳥瞰・憑高在望者記意中需・今者・光陰如矢・日月如梭・又復一年矣・回顧過去一年之中・國內國外之大勢・相以提的鳥瞰・憑高在望者記意中需・今者・光陰如矢・日月如梭・又復一年矣・回顧過去一年之中・國內國外之大勢・相以提的鳥瞰・憑高在望者記意中需・今者・光陰如矢・日月如梭・又復一年矣・回顧過去一年之中・國內國外之大勢・相以提的鳥瞰・憑高在望者記意中需・今者・光陰如矢・日月如梭・又復一年矣・回顧過去一年之中・國內國外之大勢・相以提的鳥瞰・憑高在望者記意中需・今者・光陰如矢・日月如梭・又復一年矣・回顧過去一年之中・國內國外之大勢・相以提的鳥瞰・憑高在望者記意中需・今者・光陰如矢・日月如梭・又復一年矣・回顧過去一年之中・國內國外之大勢・相以提的鳥瞰・憑高在望者記意中需・今者・光陰如矢・日月如梭・又復一年矣・回顧過去一年之中・國內國外之大勢・相以提的鳥瞰・憑高在望者記意中需・今者・光陰如矢・日月如梭・又復一年矣・回顧過去一年之中・國內國外之大勢・相以提的鳥瞰・憑高在望者記意中需・今者・光陰如矢・日月如梭・

良牧

（日內瓦三十日路透電）德輪珍諾亞號・被用作僑居意大利北部數百德人之投票所・

（伊利沙伯港三十日路透電）南非洲東省全境德人・在行駛非洲航線之德輪聚安沙號上投票・

□意軍繼續進攻阿北
▲現距查那湖僅五十里

（阿斯瑪拉卅日路透電）意軍在阿北繼續進兵・現又已佔領帝巴來以南八英里之達古阿城・尚未遇抵抗・

意軍現距查那湖僅五十英里・意飛機在全線大活躍・

□意軍炸擊回教徒集中地

（阿京廿九日路透電）哈拉爾寄到一官場公佈稱・意軍飛機三十七架炸該城達一小時・死傷人數若干未知・建築物被毀者包括教堂兩所・法國傳道會・法領事館・前意領事館・無線電台及監獄・一埃及紅十字會被炸彈十五枚擲中・另有炸彈兩枚跌落於瑞典・一阿比西尼亞紅十字會醫院亦被炸彈數枚擊中・另有炸彈兩枚跌落於瑞典醫院附近・所有醫院俱有顯著之紅十字標記・廢哈默阿里百貨店據稱已完全被毀・

據一目擊者稱・意空軍未發聲以前半小時・曾有發號・居民俱逃至山中・故以為城中之死傷者為數當不多・查哈拉爾城乃一回教徒中心點・阿京人士對意空軍轟炸該地・大為詫異・因以前意空軍未嘗轟炸該處・蓋欲贏得回教徒之歸順也云・

（羅馬廿九日路透電）意空軍轟炸哈拉爾之消息・此間尚未證實・

□林白幼子被殺案突起變化
▲特連頓前律師忽遭控謀殺

（特連頓三十日路透電）賀甫特孟（已定於本月卅一日晚處死刑者）案突起驚人之變化・默沙州偵探長都克威氏已宣誓出票拘捕前特連頓地方律師保羅溫代爾氏・控以殺害林白幼子罪・新澤稷州檢察官威倫特斯氏稱・溫代爾否認曾犯此罪・自稱曾遭酷刑迫彼供認云・

□蘇聯交還兩具日兵屍體

（莫斯科廿九日路透電）經日大使大田請求之後・莫斯科政府已命遠東蘇維埃地方當局將上星期四日渾春附近因「滿洲國」邊境衝突事件被擊斃之兩具日兵屍骸交還日方・

□蘇聯阿富汗重訂二條約

（莫斯科廿九日路透電）蘇聯與阿富汗在一九三一年時所訂立之互不侵犯及中立條約・已重新再訂・延長有效期間十年・至一九四六年滿期・此約經已由阿富汗及蘇聯外長簽署・

贈送謀生新工藝

▲廿種工藝製法一千本……殺蚊香露製法一千本▼
▲調味粉製造法一千本……洋蠟燭製造法一千本▼

茲為普及僑胞易於生利起見特選本小利大人人易於著手之「輕氣球製造秘法」公開原料隨處都有資本不拘多少一人工作每日可製出輕氣球一千只極為快捷穩獲厚利現將此「輕氣球製法」編成講義收回印刷告白費六元凡來購講義者本社特別優待贈送謀生工藝廿科及「調味粉製法」「殺蚊香露製法」「洋蠟燭製造法」均為應時獲利工藝有志工藝者欲獲利致富者請速來購幸勿失此良機

●茲將贈送廿科目錄列後　另有工藝數百科函索簡章附郵五分即寄

（一）冷法製皂（二）白鞋帽粉餅製法（三）藍墨水製法（四）香膠水（五）止咳杏仁香露（六）蚊香製法（七）萬應膠驅風油（八）乾電池（九）上等香水（十）漆木吧利是油（十一）黑色皮鞋膏（十二）玫瑰香水製法（十三）生髮油（十四）藍靛粉包製法（十五）梳打丸製法（十六）美髮香蠟製法（十七）固髮香膠（十八）海綿漂白法（十九）火漆製法（廿）衛生擦牙粉以上各科照法製造保證成功并可前來實驗

新加坡實龍岡律里士加路九十一號遠東化學工業實驗社啓

（即惹蘭勿殺宰牛廊側）

文英地址：No. 91, Desker Road, Singapore S.S.

福祿壽補品

乃英國名廠出品
滋養料極為豐富
功能提神養血補腦健胃
常飲之可增進健康財
長發育誠衛生飲品中
之爽上佳品也盍請試之

太興公司總代理
在新嘉坡大坡山仔頂十二號
電話七九三式

買福祿壽補品壹打即可獲得此種美麗自動鉛筆一枝

買福祿壽補品壹箱即可獲得此種美麗自來水筆一枝

新年大贈品

贈品

顧客請注意

各發售處均有贈送

廣州興記製鉛筆廠

贈送時間由國曆廿四年十二月十日起至廿五年四月卅日止

德國製造　金色不退　桿色新穎
價錢廉担保不欺不騙
修理各種水筆工作好

「皇后水筆」

眼為人生最重要之器官
眼之健全與否關係於一生之事業幸福至鉅也
鶴牌光明眼科藥

醫生鄭子彬監製
飛重標中外馳名各種良藥

總滙新報

中華民國廿五年三月廿一日　星期二

評論

本報三十九週紀念感言

良牧

迴憶去年本報三十八週紀念之時，記者嘗發表二文，一者；說明新聞記者之責任與報紙之使命，以勗勉同人并以自勵，一者；對於二十八年來，國內國外之大勢，加以縱的追述，想尚在閱者記憶中焉，今者，光陰如矢，日月如流，本報三十九週紀念日，又將于明日到臨，記者回憶一年來工作之經過，以及目前之時局，誠不勝感慨繫之，因再略書數語，以求教於閱者。

去年一年中，本報雖因環境，經濟及人力等種種之關係，物質上未有充分之改進，但本報同人在精神上，自問尚能安份守己，盡新聞記者之責職。第一，吾人之言論，毫不偏袒於任何一方，而純粹立於民衆之地位發言。第二，我等之經濟雖不十分充裕，但從未奔走於權貴之門，以仰承一般軍閥，政客及財閥之顏色，以求津貼，或請改良待遇。第三，吾人未以無冠帝皇自居，以報紙爲私人洩憤之工具，而常對社會作惡意之批評。第四，吾人未作任何政黨或私人之宣傳工具及留聲機。

上述四點，本爲新聞記者應守之道德，吾人作此申明，不過使社會寸以注意，並未有他意存於其間也。再者吾人過去既已如此，現在當然亦如此，且希望將來亦如此，換言之，即永守此志而勿逾，此記者所當與同人共勉而深願本報閱者時時加以督察者也。至於此一年來，吾人對於社會國家究竟有何貢獻，則社會人士自有公論，無用吾人之贅述矣。

雖然，當此世界大局風雨飄搖，我國處境危如纍卵之際，吾人身爲新聞記者，立於文化之前線，既不能鼓吹和平，以消弭國際漫天之戰雲，又不能喚醒全國之同胞，抵抗外侮，以求民族之自衛，苟有微功，亦何足稱道耶。

且本報自創辦以來，雖已越三十九寒暑矣，而其間，白雲蒼狗，滄海桑田，亦已變化百出，但今日之時局，與三十九年前之時局其相去亦屬不遠耳。試舉一二例以說明之。

以國內之時局言，則當本報創辦之始，正爲外患壓迫，國難深重之日，國中一般有識之士，知非變法圖強，決不足以自存，故有康梁高唱立憲與全國智識階級公車上書之事，此與目前之全國民衆要求取消黨治，開放政權及學生之請願運動，實大同而小異也，以遠東之時局言，則本報創辦後不久，日俄大戰即行爆發，而今日日俄在遠東之對立狀態，正復與一九〇四年毫無二致，日俄大戰又有一觸即發之勢矣，再以歐洲時局言，則在三十餘年前，正當鑑誤歐洲大戰之時，各國間之縱橫捭闔及爾虞我詐，與今日亦相差無幾。

綜觀上述三點，則本報創辦以來，至今三十有九年，人類在物質上之進化，雖屬可觀，而精神上及道德上之進步則極微，夫精神與道德，乃人類文化之基礎，而報紙爲宣揚文化之工具，然則本報之創立，與世界人類毫無裨益歟？抑世界之情形太複雜，人類之劣根性太堅固，無法以解決此困難乎？本報未盡其責職歟，此者尚須視吾人今後之努力焉，今當本報三十九週紀念行將來臨之時，記者感慨良深，故略草數言如上，拉雜寫來，或有不經之語，望閱者諒之。

「皇后水筆」

德國製造　金色不退　桿色新穎

（原價四元半減售三元六角！）

兼售各種水筆款式多多

修理各種水筆工作好

價錢廉靖君一試便知

美國費城眼光學士 C.Y. FAN 范子英氏驗眼配鏡

富有十年之經驗工作精巧各界共知！

新加坡牛車水大馬路二七五號（戲院街口）電話二一六四

分行—大坡大馬路二〇六號（海山街口）電話六八四四

大東眼鏡公司

GREAT EASTERN OPT. CO.,

275, South Bridge Road Singapore.

Tel. 2164.

206, South Bridge Road. Singapore.

承退聲明

中華民國廿五年三月廿八日號（甲）

啓者新嘉坡中街門牌四十八號順發成號生理開創有年相安無異茲因股友林儀記掛砂林仰韓陳趙記即陳趙義陳建三即陳大弟三人志圖別業願將名下所得順發成生理股份拆出故請到公親李秉衡先生秉公核算所有母利一切即日當公親面前交領清楚並即註銷股都以清手續以後順發成生理盈虧得失概與林儀記掛砂林仰韓陳趙記即陳趙義陳建三即陳大弟三人無干而林儀記掛砂林仰韓陳趙記即陳趙義陳建三即陳大弟三人如有與街前轉轉未清者惟向經手是問與順發成號無涉用特登報聲明俾衆週知耳此致

受股人　順發成號

退股人　陳趙記即陳趙義同啓

林儀記掛砂林仰韓同啓

陳建三即陳大弟

嬰孩標

光明聖藥

眼爲人生最重要之器官

眼之健全與否關係於一生之事業幸福至鉅也

鸚鵡牌光明眼科聖藥

專治眼膜發炎紅腫脹

備長光蓋明磁風流淚

及砂眼等一切眼病有

掃除黑暗重見光明之

偉功

總代理　石叻大馬路庄姥新街堤羅列治街　會豐商店

發售處　新加坡各藥房均有出售

製造廠　中國廣州西關永漢路

醫生　鄭子彬監製

飛重標中外馳名各種良藥

孫感賜安散

主治

四時感冒　頭暈頭痛　發熱發冷　風熱咳嗽

中風中暑　人事不省　山嵐瘴氣　霍亂吐瀉

溼熱肚痛　痢疾下痢　心胃氣痛　風火牙痛

治舟車暈惡　水土不服　胸膈煩悶　遍身作痛

傷寒瘧疾　筋骨酸痛　食積不化　酒醉不醒

保安散

此散配製得宜大寒大燥功能驅風除邪退熱定驚食小兒服之甘甜適合小兒胃口統治兒科一切疾病無不百試百中藥到病除

肥兒聖藥

此散尚治小兒諸般疳積去積磨滯開胃健脾增進食慾治補獨一無二之妙品也

此膏功能消腫止痛去毒生肌裡外一切癰疽瘡毒一切痛症一敷即效

此膏尚治一切痔瘡如神效一敷即斷根永不復發

各埠各藥店均有代售

總發行　怡保亞古周街門牌一十一號分行　星洲柏柏街門牌十四號　栢齡製藥公司

（六國政府註册專賣）

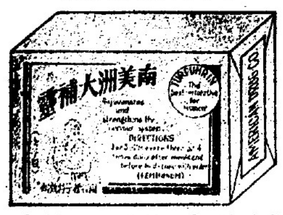

價目：每合元半　三合四元三角　半打八元半

精爲人身之至寶，血爲發生之主物，苟精血不足之人，則週身必多疾病，例如頭暈眼花，精神疲乏，遇事怕煩，治事輒倦，以及面黃肌瘦，性慾無趣等症，直接間接皆由精血虛虧所致，而貽害一生，殊非淺鮮。

茲有「南美洲大補靈」係用非洲熊精素，以及其他名貴補物，配製而成，其藥力優異，補精補血力最強，堪誇獨一無二！

功能　產生血液，製造腎水，普通之人，服食二瓶之後，可產生變合六七次之精液，同時血量增加二磅有奇，糟積服食半打之後，則血液充足，週身溫暖，精神奕奕，如龍似虎，而夫妻之間，伉儷和諧，卿卿我我，諸個不盡，若男女同時服食，則個中快樂情形，担保永享無窮！

「南美洲大補靈」有男服女服二種，女服之主要藥力，爲補血，補氣，補神，兼不論經水子之特效，健體華顏之優功，面黃肌瘦者服之，面色紅潤，食慾大振，陰戶寬弛者服之，玉磨緊縮，形同處女，實人生享樂之至寶也。

南美洲白帶靈

治女子赤白帶下之專藥，兼有調經補血之功能，一服見效，絕不吹牛，每盒一元。

認明名稱

●南美洲補腦丸「南美洲補腦丸」乃補充腦力，增加記憶之特效藥，功能強壯腦筋，補充腦線，凡用腦太多，腦力衰弱，身體清瘦，精神不足，半邊頭痛，記憶無力等症，一服此丸之後，皆可奏驚人之奇功！　每合一元

「南美洲血毒片」專治花柳惡毒！眞假癲瘋救星！

主治　血毒，血癬，血瘤，血蛇，以及一二期之紅斑瘋痕，面紅耳赤，虫行蟻走，皮肉浮腫，眉毛脫落，心驚肉跳，痔疔梅毒，癰疽瘰癧等症，一經服服「南美洲血毒片」担保有意料不到之奇效，如無見效，原銀奉還。　每合二元　三合五元八角　半打十一元五角

●「南美洲風濕片」功能消風去濕，止痛活筋，並治各種風濕，諸般骨痛，輕症一二瓶可愈，重症三四瓶斷根，功效神奇，百發百中。　每合一元

●「南美洲肺痨丸」肺痨乃危險之症，患者十有九死！此丸爲世界第一肺痨專藥，惟有速服此丸，方有一線生機，蓋銷售最大，一切雜牌肺痨藥，皆被淘汰殆盡！　每合元半　三合四元三角

●「南美洲耳聾丸」主治耳聾耳鳴之專藥，不論胎成耳聾，病後耳聾，單邊耳聾，雙邊耳聾皆一服見效，絕對不同什牌耳聾藥。　每合元半　三合四元三角　半打八元半

●「南美洲氣痛丸」肝胃氣痛一服見功。　每合一元

●「南美洲脚氣片」脚腫腿腫一服即愈。　每合一元半

●「南美洲痔瘡塞」此藥爲主治痔瘡之第一專藥，不論輕重症，担保一用即愈！歡迎各大醫院採用，以利人羣，如無效力，分文不取！　每合元半

德國「情友」自療生殖器！避毒強壯劑！

能使伉儷和諧！增進濃厚愛情！同床異夢，貌合形離，男嗟女嘆，房事之趣之反目夫妻，常有所聞，惟用「情友」生殖器自療避毒強壯劑，三日用後，話不盡甜情蜜語，既不了妾意郎情，相親且相愛，憐我復憐卿，則伉儷和偕，如膠似漆，逐日可見。　每合一元

「南美清瀉糖」滴火平肝，潤腸通便，味甜適口，老幼咸宜，每合二角

星洲大坡大馬路二〇六信箱五十九號（海山街口）電話六八四四　英美大藥行代理

B. & A. Medical Co. 206, S. B. Rd. P. O. Box 59. Singapore.

各埠　會豐商店　余仁生　本坡天和堂　益和堂　萬安堂　萬安和　槟城永生隆　蘇坡泰生堂　善德堂　卑坡保和堂　贊春堂　且冰濟民　美蔡格致　新山萬春棧　仁春棧　吉隆廣衡生　五洲　瑞同　永生堂　金保廣仁堂　安順杏生棧　太平英華　新安和　吉打心關堂　吉林丹建泰和　關丹振昌　加央劉家園

止咳糖　每盒八角

補腎丸　生精補腎　每盒一元

遺精丸　主治遺精　每盒八角

調經丸　調經種子　每盒一元

白濁丸　專治白濁　每盒一元

戒烟片　戒烟藥王　每盒八角

功效超群

百發百中

功效最靈！

世界第一流藥品

南美洲

如無效力　分文不取！

要聞一

加蘭萊圃災民代表律師●…
▼連日奔走極力救濟

即將召集災民懇請工部局賠償
▲已接工部局通知書着令遷移

加蘭萊圃居民，因市政當局開闢魚池，致遭海潮為災，曾迭向各界呼籲，及請求工部局恤償救濟，諸情已迭詳本報。茲者該處災民，以災情發生，迄今已二月有餘，而當局尚未有任何表示，乃延請華人律師，擬向當局進行請求恤償。該律師為明瞭實際情形，遂於上星期六（廿八日）親赴災區，實地視察後，即着各災民調查損失數目，送交審核，俾便彙集呈交工部局。請求恤償救濟云。又悉該處一帶亞搭屋居戶，如其地皮為政府所有者，經已接得通知書，限令重差新式瓦屋，否則有礙衛生，須遷移他處云。

香港寄星之首次空郵
星期日下午由火車抵星
▼因東來帝航飛機運到
—改由火車運載依時抵叻—

由香港及中國各地，付英帝航公司槎港航空線多拉多郵機，首次寄來新加坡之郵件，經由槎城轉付火車運抵本坡矣。

因帝航公司之東來飛機，應於前日下午抵絲里打者，據悉將稍延遲，以是由港寄本坡之空運郵件，乃於星期六晚當多拉多飛機抵槎後，轉付火車寄來本坡。

帝航郵機於前晚始抵槎城，於昨晨四時五十五分，離槎來星，於八時十五分抵絲里打機場，關達斯飛機則於昨晨九時離星赴爪哇。查此次由香港付多拉多飛機寄澳洲之空運郵件，僅有一袋，約重三基羅格蘭姆，預料此種數量，不久將增加。

荷蘭航空公司之東來郵機，預料昨日下午可以飛抵絲里打，寄往香港之郵件，內有三基羅格蘭姆，係來自澳洲者，經於前日付西行之帝航飛機載付槎城，隨在槎城轉駁多拉多飛機，該機則於昨晨離槎飛赴香港中國。

新加坡此次寄往香港中國之空郵，僅約四基羅格蘭姆，較第一次為少，然第一次寄港空郵，則為多數郵票搜集家所寄者，即香港此次寄來之空郵亦然，亦多為郵票搜集家所寄者。

查帝航公司之東來飛機，如果運到，并不致影響香港寄星空郵之抵星時間，蓋可於星期六晚配由槎城開來本坡之直透火車寄來，并可依時抵步，帝航飛機如依時來星，則於星期日下午五時抵步，火車則約遲一小時，但由車站轉運往郵政局之時間，較諸由機場轉運者更速云。

南馬飛行學校
不久即可開辦
▼計劃已由政府批准
▼入校詳章容後公佈

設立一所飛行學校，命名為「南馬來亞飛行學校」之計劃，經由海峽殖民地政府批准，預料該校可於不久之時即行開辦，柔佛政府已經批准撥付一宗款項，以資在柔佛訓練三位飛行官間員，現經有歐亞人士數名，投函自荐作教練官。

查上述事實，係日昨王家新加坡飛行俱樂部舉行第八週年紀念時，由主席關敦氏所報告者。

主席繼謂，該會原日教練波特氏於是年正月因另有高就離職，乃由該會在倫敦登廣告聘請，結果於十名投函者中選取沙里氏，沙里氏於五月杪抵步，對於該會貢獻頗不少，嗣論及飛行學校之進行狀況，謂設校計劃，已經政府批准，但教練之職，則尚在考慮之中，惟無論如何，該校當於不久時間促其實現，而關於入校手續及學費等等，則容後始行公佈云。

要聞二

馬來亞瓊僑參加全瓊運會●…
昨舉行第一次籌備會議
▲籌委會章程已擬定
▲各股職員亦經選出

本報停刊一日啟事
明日（四月一日）為本報三十九週紀念日，本報循例停刊一日，以誌慶祝。此啟。
本報謹啟

本坡海天游藝會
—訂本星期日下午茶會歡迎朱太史—

中華民國廿五年四月一日為本報三十九週年紀念日略備茶點敬候

光臨指教

席設天一景天台
時間下午二時半

星洲總滙新報有限公司敬訂

失信椰干七萬元
▲案情諸多蹺蹊，再展期審判
▲仍照責令具保萬金外出候訊

本年二月廿八日，本坡工部局委員會，曾通過一宗動議，該項動議係以黎覺氏之名義紀錄，但實則係黃兆圭君所提出，該項動議係關於維多利亞戲院之放映對白，有聲與其他各種影片者，欲創為工部局之政策，使該戲院放映之影戲，勿與現存之其他影戲院競爭。

當該動議經工部局採納之後，曾通過一議決，將該項問題，駁回該戲院管理委員會審議，蓋該委會則為該戲院之負責管理機關也，該委會嗣經議決，將備取消工部局與文成公司間所訂有聲片，及將其轉租與李春生君，附以條件輕微修改之合約，自此項決定通過以後，文成公司撤回將其轉租與李春生君之議，而表示願自行繼續根據現行合約放映。

管理委員會於上週舉行會議，黎覺、黃兆圭之動議，曾提出作接受之考慮，但該委會不擬擁護該種政策，嗣經商討之後，乃決定注明已收到該種動議，并批明該委會對該次會議中之意見，不能同意。

該次會議程序中，本有通知文成公司終止現行合約之議案，該委會亦不欲接受該種議案云。

維多利亞戲院
繼續租與文成公司放映
▲管理委員會拒絕接受
黎覺黃兆圭之動議

二角六占二分一，十月至十二月二角六占四分三。

昨日本坡錫價一百零三元一角二占二分一。

—前日各地市價—

▲樹膠

倫敦七便士十六分七，不動。
紐約十五仙十六分十三，不動。
倫敦三月期貨二百零五磅五，先令，（星期五）。
現貨二百十二磅（星期五）
紐約四十七仙四分一落八分一仙。
▲金
倫敦七磅一先令二分一便士，漲二便士。

本坡工商校友會
▲籃球隊隊員來多，特分為三組
▲其他球類次第編配另日發表

本坡工商校友會，素對社會學業，甚稱努力，而于提倡體育，建樹尤多，茲探悉，該會本年度球類隊伍，經次第編配就緒，籃球隊因隊員來多，特分三組分別舉行演習，隊員名單如後，計工商校友會甲組籃球（男隊）指導員陳詩水，幹事鄭延勳，正隊長陳國鈞，副隊長蔡文瑞，隊員邱一光，高銘貴，林榮坤，楊文傳，洪天來，謝德水，蔣才振，劉文達，楊毅影，王和里，蔡文瑞，陳國鈞。

工商校友會乙組男子籃球（美隊）指導員許名立，幹事陳禎祥，正隊長許永和，副隊長張春峯，隊員林秋雁，楊永和，王慶祥，黃鍾璜，甘有才，葉天乞，李財根，蔡秋水，林國明，張春峯，許永和，楊清河。

工商校友會乙組男子籃球（善隊）指導員邱一光，幹事黃聲達，正隊長張水木，副隊長陳秋金，隊員何榮森，謝錦順，陳淬礪，李財祝，張天賜，林榮基，楊清吉，林金獅，何萍璋，林文福，陳秋金，張水木，其餘各項球類，容日續報云。

郵務聯運辦法
▲四月一日施行凡空綫
▲可到地方皆有效
●聯運郵費詢諸郵局●

冊子候印就可函索●

前星期一日槎城至香港間之航空綫，業經正式開始航運，此後中國與馬來亞間之郵務，定有超常之進步，茲悉馬來亞郵務當局，亦著手編制一種空郵聯運細則，以應是項急需，會預行通告，要旨有如後列。

（一）自本年四月一日起，凡馬來亞空郵可以達到之地方，郵務聯運之辦法，皆實施有效，（郵務聯運，即普通郵遞合航空郵遞之謂也，其收費辦法亦以此例定。）

（二）欲知是項郵務聯運之費用多寡，可向各地郵局查詢。

（三）增訂之馬來亞空郵小冊，不久即可印就，各地商行社團，屆時可具函向郵局索取，概行免費贈閱云。

樹膠市況沉悶
買賣雙方均不感興趣
料最近將來難有轉機

樹膠市況再度異常沉滯，買賣雙方，均絕無交易意向，預料最近之將來，膠市將無重行活躍之希望。

昨日之樹膠股票，開市時甚為沉靜，僅有少數交易，而其價格，則與星期六日者相差無幾。

現貨，二角六占十六分一，期貨四月至六月，二角六占四分一，七月至九月，二角六占二分一。

梅花歌舞團熱心公益
—昨晚報効青年勵志社一宵
▼觀衆擁擠　表演精采

上海梅花歌舞劇團，在大世界獻藝以來，頗得一般好評，且該團對于社會公益事業，亦極熱心贊助，聞昨晚之勞資收入，悉數報効青年勵志社，充作經費，查昨晚觀衆，殊為擁擠，而各項表演亦極精采，吳觀華等之國花一幕，尤為出色，苦鵬、唐奇聲、徐粲聲、沙露斯合演之滑稽話劇「轉變」，其劇情之趣味，對白之詼諧，殊足令人發噱，范里香、黃鵬兩人合演之丁香山，載歌載舞，歌喉婉轉，舞姿活潑，尤足稱許，最後表演「神秘的夜」一劇，飾男傭之孟浪，及飾女傭之范里香，表情之深刻，歌唱之嘹亮，全劇為之生色不少，查昨晚當表演至休息時，黃素雲女士代表青年勵志社致贈該團銀杯，并致謝詞，稱梅花歌舞團，自在星獻藝以來，因該團技藝純熟，劇情新穎，加之服裝布景齊備，極得僑胞讚許，茲者，該團熱心社會事業，報効敝社一宵，殊深感佩，同人等感激之餘，特備銀杯一隻，贈與該團，略表謝意云，梅花團則由徐粲聲小姐代表接受，並致詞道謝云。

髮妻毆斃姘頭
▼案情嚴重展期詳查

本坡如切區警局警長素逸氏，昨日曾以殖民地刑律第三〇二條謀殺罪，入控一四十二歲之詔安籍婦沈玉枝於警二庭，指控伊于本年三月廿八日晚，在該區弗冷加園中某號屋內，曾故意以木棍毆斃其同籍婦魏春明之罪，案過常後，乃被展期至四月六日再訊，以俟本坡如切律警區昨有情形頗多悔悟，且本會行將組織實業公司，發展瓊崖實業，應乘參加瓊運會之便，由本會給以調查實業專員之名義，與正副領隊幹事秘書等，順便調查我瓊實業一切情形，俾實業公司參考進行，（全體特或通過）三，王仁驥君提議，本會積欠歷屆各委員代表出席會議之公費，應再兩個送單來會結束，如欲報効開國君提議，吾僑羈旅南洋，與內地公司，發展瓊崖實業，應乘參加瓊運會之便，由本會給以調查實業專員之名義，與正副領隊幹事秘書等，順便調查我瓊實業一切情形，俾實業公司參考進行，（全體特或通過）三，王仁

失信椰干七萬元
▲案情諸多蹺蹊，再展期審判
▲仍照責令具保萬金外出候訊

遞抵本坡，不幸中途陷擱，且以在香港逝世間，彼遺下一妻及兩女一男，男孩已赴英倫求學，據查彼任速寫工作于印度及本坡，乘三十年，不久便可告老休養云。

郵務聯運辦法
▲四月一日施行凡空綫
▲可到地方皆有效
●聯運郵費詢諸郵局●

冊子候印就可函索●

前星期一日槎城至香港間之航空綫，業經正式開始航運，此後中國與馬來亞間之郵務，定有超常之進步，茲悉馬來亞郵務當局，亦著手編制一種空郵聯運細則，以應是項急需，會預行通告，要旨有如後列。

（一）自本年四月一日起，凡馬來亞空郵可以達到之地方，郵務聯運之辦法，皆實施有效，（郵務聯運，即普通郵遞合航空郵遞之謂也，其收費辦法亦以此例定。）

（二）欲知是項郵務聯運之費用多寡，可向各地郵局查詢。

（三）增訂之馬來亞空郵小冊，不久即可印就，各地商行社團，屆時可具函向郵局索取，概行免費贈閱云。

失信椰干七萬元
▲案情諸多蹺蹊，再展期審判
▲仍照責令具保萬金外出候訊

於本坡利巴哇利律三一二號，供職於本坡羅敏申律四六至四七號亮管德有限公司，任管棧房之職，於本年二十三日突遭本坡偵探長布連氏以殖民地刑律第四〇八條失信僱主罪將其拘控於警三庭，指控其於本年二月二日下午十二時許，身為上述公司之職員，曾有失信公司椰干一萬四千担，值銀七萬元之罪，案提訊時，被告矢口否認所控之罪，且聘有怒依及梳利氏兩律師代表出庭發論代為辯護，推事布力加氏略加推問後，以案中諸多蹺蹊，尚須詳查，乃諭命將案展期候訊，法庭規定五萬元為被告具保金，惟須分由兩具保人簽保方為有效，案於昨日在法庭過堂，經由推事布力加氏訂期五月十一十二十三日預訊該案，以便將案結束初期審訊，並將案移交下屆巡迴庭審判，被告則被責命照舊具保外出候訊云。

吾僑喜好音樂同志
組織「印潭口琴隊」
▼訂四月一日舉行開幕禮

本坡吾僑喜好音樂者，近組織一「印潭口琴隊」，并訂於四月一日晚八時，在紐碼結律一百九十五號天台，舉行開幕禮，茲將其開幕秩序錄後，

（一）奏樂，（二）行開幕禮，（三）總理致開會詞，何夢覺，（四）奏口琴，（五）本隊員向來賓行一鞠躬禮，（六）請來賓演說，（七）國樂，（八）本隊員演說，（九）口琴獨奏，李九希君，（十）國術，（十一）唱歌，李飛途君，（十二）幻術（運氣功），傅秋德君，（十三）唱粵曲，（十四）致謝詞，（十五）奏樂，（十六）茶會禮成。

山土突然崩陷
▲怡保一華工慘受無妄災

（怡保特訊）怡保皇家醫院，於廿八日曾收容一華籍工人進院醫治，該人之脅骨已拆斷，內臟亦受重傷，兩脚則已完全癱瘓，情形異常危險，據稱該人在金馬崙路工作時，恰值山上土塊崩陷，逃避不及，致被一約在肩尺高之大土塊，壓下壓中背部，後乃被人從土堆中救出，其時彼之兩脚已不能行動，痛楚呻吟，令人難忍卒聽，因須用X光檢驗，故送至怡保皇家醫院求治，記者曾詢諸醫院中人，據稱該人尚能生還，亦須休養數月始得復元云。

吉隆一逞犯圖逃
▲兇猛異常合五人之力始就擒

（吉隆特訊）昨晨在吉隆警局法庭前，有一逞犯，希圖逃走，竟從小山上衝溜而下，但卒被在山下大路值勤之警長捕獲，該警長與為犯曾爭鬥多時，結果仍將該逞犯制服，據查捕獲地點乃在市場中，此案現仍未審訊，該逞犯兇猛非常，經五人合力圍捕，將彼拘獲，且曾傷及一婦人，惟傷勢極輕云。

二天油

各埠市店均有代售

起死回生
能治百病

萬應二天油
救急扶危
限五分鐘
倘遇急症
瘴氣瘧疫
霍亂抽筋
劇烈肚痛
猝然暈倒
或痢或嘔
驚風吐瀉
用油十滴
開茶冲服
百發百中
切勿輕視

注意
內科搽食頸施外科搽患處
嶺港
滬越二天堂藥行

大同酒業有限公司代陳李濟參茸衛生酒徵聯

（陳）（濟）（棠）（請）（李）（濟）（琛）（飲）（陳）（李）（濟）（酒）
（　）（　）（　）（　）（　）（　）（　）（　）（　）（　）（　）（　）

「期間」自四月一日起至五月十五日止
「收件處」本坡二馬路二〇九號本公司或大同週報社
「辦法」應徵者不限卷數，但不可露其姓名地址宜於卷末隨意用五字作記號，將來選定後先依此五字登報，中選諸君再根據此五字記號重開所屬對之句，并其姓名住址，然後正式發表給獎。
「獎品」入選第一名叻銀五十元，第二名叻銀二十五元，第三名叻銀十五元，以下各獎陳李濟酒，詳細辦法載在「大同週報」祈為注意

百昌堂
廣州
嬰孩自母胎脫出，體質柔軟，機能微弱，故其對外抵抗力薄，且因氣血未充，易為寒熱所侵，一罹疾患，其病態進行甚速，當其病患萌芽之初，決不可放任使之坐大，本堂秘製珠珀猴棗散代滋長，
由本報職員予以招待，導引登樓參觀各部工作，據聞彼等是次旅行，除參觀報館學校外，尚擬往各大工廠巡視云。

中華民國廿五年三月廿一日　星期二

總滙新報

要聞

馬來亞瓊僑參加全瓊運會

▲籌委會章程已議定

▲各股職員亦經選出

籌備會一切財政收支。第四條。事務員辦理籌備時間一切事務。第五條。招待員負責招待各埠選手。及一切招待事項。第六條。本會事務頗多時。得由總務主任聘請義務幹事。(二)文書股。(一)起草提拔選手細則(二)辦理一切來往文件。(三)競賽股。(一)審查選手資格。(二)負責預選一切事宜。(三)選定各股職員如下。總務股正主任符鋤。副黃方白。財政員符致逢。事務員陳有經。邢詒南。翁詩春。招待員符和謙。陳鳳雛。文書股王之節。周德熙。競賽股主任韓鈺豐。股員王之節。符鋤。陳鳳雛。符和謙。

(四)聘請鄭哲得君為本會名譽顧問。各事議畢。遂告散會云。

馬來亞瓊僑參加全瓊運動大會籌備委員會。於昨晚七時。假座瓊州會館舉行第一次會議。到會者符鋤。周德熙。陳鳳雛。韓鈺豐。王之節。邢詒南。黃方白。符和謙。符致逢等。主席符鋤。紀錄周德熙。主席宣佈開會理由後。繼進行會議。決定各事如次。籌備委員會。各股組織如下。總務股設正副主任各一人。財政員一人。事務員三人。招待員二人。文書股二人。競賽股主任一人。股員四人。(二)總務股第一條。正主任主理籌備會一切事務。召集會議。開會時為主席。並督促各股工作。第二條。副主任勤助正主任辦理一切事宜。正主任缺席時。可代行職權。第三條。財政員管理本籌備會一切財政收支。第四條。事務員辦理籌備時間一切事務。第五條。招待員負責招待各埠選手。及一切招待事項。第六條。本會事務頗多時。得由總務主任聘請義務幹事。(二)文書股。(一)起草提拔選手細則(二)辦理一切來往文件。(三)競賽股。(一)審查選手資格。(二)負責預選一切事宜。(三)選定各股職員如下。總務股正主任符鋤。副黃方白。財政員符致逢。事務員陳有經。邢詒南。翁詩春。招待員符和謙。陳鳳雛。文書股王之節。周德熙。競賽股主任韓鈺豐。股員王之節。符鋤。陳鳳雛。符和謙。

(四)聘請鄭哲得君為本會名譽顧問。各事議畢。遂告散會云。

英屬瓊州會館舉行聯合大會 (二)

▼▼▼選舉名譽顧問籌特別捐組織實業公司議決參加全瓊運動會及審定徵求大綱▲▲▲

(二)舉行會員特別捐案。議決。由本聯席會議。組織經濟委員會負責辦理。委員人數。定為五人。遂即席投票選舉張星垣。符致逢。岑會朝。林然英。陳開國五君為經濟委員會委員。(三)關於組織實業公司案。議決。由本會產生一籌備委員會。負責組織。其籌備委員為十一人。當場投票選出郭巨川。王謨仁。林照英。王兆松。岑會朝。朱儒林。黃守仁。張星垣。符致逢。郭鋌川。周國泰等為實業公司籌備委員會委員。

(四)關於籌建聯合會會所案。議決。將案保留。候本會會員人數增加至五萬以上。或舉行會員特別捐有成績時。再籌劃建築。

時屆十一時。暫告延會。乃于廿九日上午十時。再繼續會議。到會人數同上。當末開會之前。先舉行紀念黃花崗節。主席略將黃花崗節之意義解釋後。全體靜默一分鐘。再繼續討論各案。決議如次。

(五)關於代表大會表決參加全瓊運動大會舉。應如何辦理案。議決。應由本執監聯席會議。組織「馬來亞瓊僑參加全瓊運動大會籌備委員會」。及由本聯席會選舉總領隊一人。副領隊一人。總幹事一人。秘書一人。及籌備委員十一人。並即席推舉郭鋌川為總領隊。張星垣為副領隊。陳運兼為總幹事。符鋤為秘書。籌備委員十一人如下。邢詒南。符和謙。王之節。符鋤。陳鳳雛。周德熙。黃方白。陳有經。翁詩春。符致逢。韓玉豐。

(六)審查徵求會員宣傳大綱。議決。交宣傳科及文書二科。負責修改。繼為臨時動議。一。符鋤君提議。此次各執監委員赴會。蒙聯青俱樂部報効膳食。應以執監聯席會議名義。去函鳴謝盛意。(全體贊成通過)。二。陳開國君提議。吾僑羅旅南洋。與內地情形頗多隔膜。且本會行將組織實業公司。發展瓊崖實業。應乘參加瓊運會之便。由本會給以調查實業事宜。順便調查我瓊實業一切情形。俾實業公司參考進行。(全體贊成通過)。三。王仁謨君提議。本會積欠歷屆各委員代表出席會議之公費。應再函催送單來會結束。有欠者應迅速清還。如欲報効。錄為特別捐存名表揚。(當場有林照英君自動捐現銀五十元。為津貼撥還各委員此次出席公費。)(通過)。執監聯會告畢。并於廿九日下午八時。召開第二次執行委員會議。到會者執行委員翁詩春。陳開國。王謨仁。張星垣。黃守仁。符大炳。陳鳳雛。符鋤。符和謙。吳家炳。鄭心融。符鏗仰。陳啓東等。主席陳開國。紀錄周德熙。關於王君家紀。龍君興。蘇來函辭執行常務委員職事。議決。以執監聯席會議名義。一致去函挽留之。餘無別議。遂散會云。

私運大宗香煙

▲處罰千元或苦工十五月

—汽車及小艇充公與否候判—

本坡緝私局職員等。於本月廿二日清早三時左右。在後港九條石地方日本魚池附近之僻靜處。執行巡查職務時。警見有兩輛大汽車迎面駛來。至距海邊約二十碼之椰林中。該汽車遂停止焉。守候之人潛行近前。不久便聽有擊揖之聲起。嗣見兩小舟潛行靠岸。舟中儀滿大鐵罐。在沈靜快捷動作中。不久該兩汽車已裝滿所有鐵罐矣。直至緝私人員趨近汽車。揭開鐵罐之前。私運走稅者仍毫無知覺。彼時天色尚未明亮。私運之人曾否脫逃。并未確知。故祇捕獲一人云。

車上發現共裝七十八大罐雙桃香烟。倘是項香烟由正式手續入口。則應納稅金九百七十五元。

竊得蜜糖一罐

▲李容被捕後復乘機覓逃▲

處入苦監十日另繳罰款五元▲

粵籍中年人李容。為一黑籍中人。操苦力工作為業。本月十八日上午九時許。適有丁家奴輪從外埠抵步。李乃受僱為輪中搬貨工人。李於尋輪後發覺輪中並無他人。遂頓起貪念。在廚下竊得糖蜜一罐而逃。詎料螳螂捕蟬黃雀在後。李之一舉一動早為輪中夥計所見。遂被捕送交港務局警局查辦。嗣由該局警長李素沙氏諭命將李移交中央警局究辦。以便於翌日將其人押控於警三庭。李原為一骨瘦如柴之流。加上手鐐後。仍可脫出自如。于行行復行行中。李乘押送警差不備之際。遂脫手鐐而逃。押行之第一○○號警差見狀。急即鳴笛求援。斯時適有第三八五號警差。乘脚車路經該地。聞笛聲後。即趕上將李拘獲帶局查辦。十九日乃由中央區警長馬叻氏。以行竊及希圖脫逃兩罪。將其入控于警三庭。案提訊時。被告俯首直認有罪。結果案乃被展期至昨日宣判。茲查昨日被告首罪被處苦監十日。次罪罰款五元。如無款繳罰。則改入苦監十日示儆。將來滿期出獄後。仍須受警局監視行動三閱月云。

髮妻吼叉斃姘頭

▲案情嚴重展期詳查▲

本坡如切區警局警長素連氏。昨日曾以殖民地刑律第三〇二條謀殺罪。入控一四十二歲之詔安籍婦沈玉枝於警二庭。指控伊于本年三月廿八日晚。在該區弗冷加園中某號屋內。曾故意以木棍毆斃其同籍婦魏春明之罪。案過堂後。乃被展期至四月六日再訊。以便警方於案展期時間內。進行調查案中眞相。被告則被責命以一千元具保外出候訊。茲查悉是案被告人前任鄉間。嫁其同籍人黃少奇為妻。丈夫為日腹駐使。乃拋離鄉井賈棹南來覓活。苦操捕魚為業。月中入息頗豐。在星乃即死者魏春明結識。因互相愛慕遂賦同居。未幾被告亦千里買棹。南來覓夫。死者之閨葫蘆乃為被告所識破。枕邊人為死者所奪。常含恨在心。直至該日。竟與死者衝突。而致演出上述命案。探聞如斯。事於實情何似。尚有待他日公堂上正式鞫訊後。方得水落石出也。如切區之有婦人犯謀殺案者。此宗尚屬破天荒第一次云。

華人水手墜海

巫人見義勇為

▲立即躍入海中將其救起▲

▲經於昨由坤甸平安抵叻▲

荷蘭輪船于華號於上星期六日由坤甸開來本坡。當開行不久。尚未開出坤甸河。忽有一名坐於船旁欄杆上之華人水手。砰然墜於海中。當時有一馬來人見狀。立即躍入海中。潛水將該華人拖出海面。并握持之。直待上述輪船停止後。即派一艘救生艇至其旁。約十五分鐘度。二人均被救起。該次意外。因該馬來人之見義勇為。故未弄成禍事。亦云幸矣。查該于華號輪船。係專走小港者。為同益輪船公司所有。重凡一千二百卅八噸。有水手共七十二人。船長則為慕夫力氏。該輪經於昨日清晨抵星云。

三江公學

▲擴大舉行慶祝兒童節▲

▲邀請董部及學生家長參加

外江人所設之三江公學。自聘請張清和先生長校以來。因董教合作之結果。校務與各項建設頗呈朝氣。尤以今春增設教室。添聘教員。學生人數亦因之大增。茲該校董教兩部。以四月四日為兒童節。為鼓勵兒童興趣。特擴大舉行慶祝。已發出請柬數十封。敦請該校校董部及三江會館董事參加。茲悉三江公學全體學生會。亦曾發出公函徵求各家長參加。其原函如左。本月四日。為我國兒童節日。學生們特於是日下午一句鐘開會慶祝。除餘興外。還有攝影茶會。敬請光臨指教。此致某某先生。三江公學全體學生鞠躬。

昨晨到本報參觀

蘇坡化南女學校員生

▲利用春假參觀報館學校

▲并擬前往各工廠巡禮

蘇坡化南女學校。為增進學生課外智識。及體認社會實際狀況起見。故乘春假之便。前來新加坡旅行。昨晨十時許。該校員生一行十餘人。由校長朱宗慈女士率領。特來本報參觀。當由本報職員予以招待。導引登樓參觀各部工作。據聞彼等是次旅行。除參觀報館學校外。尚擬往各大工廠巡禮云。

血乃養身之至寶血衰則肢體黃瘦血旺則面容紅壯故西醫以補血為要事本藥房特取上品藥料煉合成露性和味甘凡勞心勞力以致血虛氣虧神傷力脫破金吐血面黃肌瘦頭暈眼花耳聾腎虧痿精枯四肢無力手足酸軟身虛脚腫胃弱脾薄或病後失調精虛不足之症以及婦女白帶血薄月事不調或有痛經閉經將成乾血癆者服之能氣血兩補氣血足自然百病消如無病久服至老精神不衰成衛生之至寶也每飯後服一調羹日服三次開水冲服小兒減半

一少年人服之無面黃肌瘦之患
一中年人服之無腎虧陽萎之患
一老年人服之無手足酸軟之患
一婦女人服之無經水不調之患
一文人服之有增廣神智之益
一商賈服之有奮振精神之益
一學生服之有身體強壯之益
一孕婦服之有安胎保產之益

新嘉坡　牛車水　大馬路

羅氏藥房監製

廣州　香港

百昌堂珠珀猴棗散

嬰孩自母胎脫出。體質柔軟。臟器機能微弱。故其對外抵抗力薄。且因氣血未充。易為寒熱所侵。一罹疾患。各其病態進行甚速。當其病患各萌芽之初。決不可放任使之埠滋長。本堂秘製珠珀猴棗散代。藥性純和。為醫治小兒百理病之最靈劑。效能。急驚險各症。邪風不退。風痰壅盛。藥吐乳。夜啼。發熱。腹痛。藥到病除有不可思議之神效。均有代售。

●新加坡海山街永福安　●居巒埠　萬德隆
●新加坡小坡永福安棧　●普加勿　鮮材號
●新加坡牛車水廣利生　●安順埠三利公司
●新加坡牛車水天壽堂　●恒保埠監狱街致中和
●新加坡小坡　天和堂　●丁加奴埠　楊德記
●吉隆　泰丹　永生堂
●馬六甲　永福安　保和堂　●怡保埠　仁春堂
●柔佛亞福街　萬和堂　●望加錫　合一利
●柔佛亞美大街　萬和堂　●古晉埠　珍昌棧
●雙溪港口　東源號　●荷屬坤甸埠德生藥房
●北婆羅喇哩埠大和堂　●鈔哥巡亞答街新怡興
●金仔士埠　萬和生　●柔佛小笨珍　黃濟世
●文冬埠幸福街曾元堂　●荷屬淡水埠　德安堂
●荷屬巨港埠　萬安堂　●荷屬巴淡埠　萬安堂
●甘孟港大街　東昌號　●彭亨林明街　鴻發號
●雪隆我功思埠大德堂　●根廷　啊會商店
●根廷　啊會商店　●亞拉士中街萬寶藥局
●美蓉及芙蓉仔保德堂　●吉隆坡英廠街萬安堂
●巴生明街　萬和堂　●吉隆坡諸街寶昌藥局
●馬后　仁生藥房　●亞庫巴日聚街致和
●金寶埠　廣中和　●亞庫巴橋街　生可回

馬來亞總代理新嘉坡怡盛有限公司

要聞三

本坡防軍力量大增

今日新駐防軍隊可抵步登陸

▲官佐士兵總共四千三百八十六人

——本年度防務經費四十七萬磅——

馬來亞防軍之力量，若合本晨可以抵步之密度些士第一營計，則所有各等級之官長士兵總共爲四千三百八十六人。是項數目在軍費預算案中，已包括于從本日起之經濟年度內。

新加坡駐防軍之步兵總數，在本年度內所有等級之官佐士兵，將爲一千七百六十三人。其他軍隊團體如後。

皇家砲兵隊四中隊，合共有官佐士兵九百九十七人。皇家工程軍隊，長官四十二人，士兵六百九十七人。皇家警訊隊，長官三人，士兵五十五人。軍隊警察二十人。軍隊教師部份，長官三人。皇家陸軍服務隊，長官八人，士兵五十五人。皇家陸軍醫藥隊，長官十四人，士兵七十三人。皇家陸軍憲兵隊，長官十人，士兵七十三人。皇家陸軍糧餉隊，長官四人，士兵廿二人。陸軍訓導隊，長官一人，士兵五人。陸軍齒醫隊，長官三人，士兵四人。殖民地及印度軍隊，長官廿六人，士兵五百零八人。

在本經濟年度，新加坡之防軍費約將支付四十七萬鎊，其總預算約爲二百七十五萬元，并經支付一百卅五萬二千鎊，似此情形，則在一九卅七年四月之後，祇有四十三萬六千鎊可以撥用。在附加說明書中曾述及是項數字祇屬暫時性質，并有數項正在考慮者不計云。總數字二百七十五萬鎊，乃應新加坡海軍根據地，及該處駐防軍隊之需。

在蔴唐港之排水工程，現已將近完成。爲三校謀發展，如聚行三校學生會考，編訂三校訓育大綱，籌劃三校經費，以及日前正在進行籌建之三校校舍，皆其顯明之事實也。唯事務叢坐（肉旁），任重致遠，同人等殊感綆短汲深，力有未逮特藉是次懇親會之機會，邀請三校學生家長，歡聚一堂，冀各發抒偉論，交換意見，俾三校校務得以日益進展。三校基礎得以日益常固。詩云，「風雨如晦，雞鳴不已。」愿吾儕胞，懍懍時代之艱危，而負起應負之使命，共擔三校於磐石之固，謹此宣言。馬六甲華僑公立培風培德平民三校懇親會謹啓。

時間——民國廿五年四月四日晚七點半鐘（天雨順延）地點——晨鐘勵志社運動場。表演節目，（甲）培風學校，一，雙簧（好學生）二，國術（硬拳，團體操）三，國樂，四，好公民（短劇）五，唱歌（四部合唱）六，看了遊藝會回來，（化學遊戲）七，英文歌，八，笑話（方言演講）九，響鈴獨奏（漁光曲）（乙）培德女校，一，努力（哀情歌）二，燕雙飛（歌舞）三，小寶貝（表情歌）四，互助（獨幕劇）五，旦（女旁）克舞，六，猴子分餅（英文游戲）

（丙）平民學校，一，勇敢的青年，二，誠實的乞丐，三，春天之歌（英文歌）

（丁）培風校友，一，雪上有蓋（悲曲）林振錫獨唱，二，大路歌，參加國體——晨鐘勵志社銅管樂隊及國樂隊。

馬六甲

▲培風培德平民三校聯合

熱烈慶祝兒童節

▲宣言已發出　遊藝節目編定

（本報駐甲記者三月廿九日稿）

光陰如流水，很快的過去，兒童節日，轉瞬間將屆，本坡各華校，連日籌備慶祝之熱烈，似較已往更形活躍，茲者，本坡公立培風，培德，平民三校，自三校校董合作以還，三校一切行政，均取同一之步驟，該校董爲謀三校之發展，同時爲喚起學生家長對家庭教育之注意及兒童幸福問題計，是以在日前常務會議時，訂定四月四日爲公立三校聯合懇親會之會期，並選何葆仁君等爲籌備委員，記者以該三校對此節日慶祝籌備情形，有先介紹之必要，今日特造訪該籌備委員文書主任林挺義君，叩詢一切，蒙其賜予宣言及表演節目一份，順將其宣言及表演節目誌後。

▲馬六甲華僑公立培風培德平民三校懇親會宣言……

四月四日，爲本坡公立三校聯合懇親會之期，斯會之目的，在謀學校與家庭之聯絡，共策三校校務之進展，蓋教育事業，範圍極廣，學校教育，僅教育事業中之一部分耳，其成效如何，端賴家庭與學校取得同一之步驟，使家庭教育與學校教育，和諧一致，以收教育之實效，家長送子弟來校就業，其目的在使其子弟研求知能，學習經驗，學校受家長之託付，即以是爲施教之方針，故家長對于其子弟在校之情形，學業之狀況，應隨時予以深刻之注意，輔助學校教育之所不及，而學校對于教務之措施，當亦力求適合環境之需要，而冀家長多予以有效之助力，庶幾學校教育，賴家庭教育亦因學校教育以增進其程度，教育之目的，始不難達到，否則學生在校之所學習，與其在家庭之所濡染，分道揚鑣，勢必枘鑿不入，如是相乘相降，兩失其教，是乃教育上之莫大損失也，同人等受儒胞託付之重，辦理三校，殆無時無刻不思竭盡棉薄，

（欲）謀營業者之留意

運用金錢　名利可突飛騰空　其功用無微不致　善用金錢流通者　是即力量也　所謂思想與力量　必要二者並行斯可矣　現在計劃一種生意　獲利甚厚　營業久遠　誠能有投資於此種營業者　請惠函相商　便知內容　待接洽後雙方訂議酌裁　然後進行來函地址註明可也

投函總滙新報信箱第五十一號

民國廿五年三月七日

專　營

咳……久咳成癆　惟有即服「俄羅斯止咳片」

曾經治愈三百餘萬人之

立止新老咳嗽　無效不收分文　每盒一元

俄羅斯耳聾丸

耳聾專藥

不論單邊耳聾，雙耳皆聾，生成耳聾，病後耳聾，抑或陰虛耳鳴等症，担保一服見功　每盒二元

俄羅斯白濁珠

立效半年後白濁，功效神奇，無效免費！

每盒四元

各大藥商均有經售

蘇坡

一中年婦人被控收藏私酒　罰十元餘

（本報駐蘇記者三月廿日）

一闊籍中年婦人，向與其夫及兩子女居住于蘇坡巴力峇哥厝仔中，其夫在附近爲人割樹膠，彼則在家中料理家務，于本月廿一日下午四時許，突被稅務警長偕兩名緝私員，到其厝中搜出一缸酒精及兩大枝白酒一小枝紅酒，遂被拘至蘇坡入控于警局，指彼有犯釀造私酒罪，於今晨十一時在初級法庭開審，法官爲積馬阿惹，提訊時，被告直認不諱，繼而稅務警長出庭作證稱，本月廿一日下午四時許，余偕兩位緝私探員到被告家中，時被告之夫不在，祇有被告及其子女兩人同在，余即向彼說明來意，然後進其房中搜出一缸酒精，及兩大枝白酒，一小枝紅酒，余即向彼詢此酒是否屬于彼者，彼答然，嗣後余遂將彼入控于本坡警局，翌日九時許，余將該酒估計其價，值八角錢，而酒稅則一元六角七占，總共該酒值錢二元四角七占云云，繼後二位緝私探員亦出庭作同上之證詞，被告供稱，該酒係彼釀製者，因彼想欲用以應彼臨盆之日所需也，察法官從輕發落云云，官聆畢，略經考慮後，遂宣佈處罰被告十元，三角八占，或監禁一星期以示儆戒云云。

摩多舳艫聯合會

▼舉行大會報告財政進支數目

本坡吉寧街摩多舳艫聯合會，於前晚七時，舉行會員大會，到會者四十餘人，主席謝振坤，紀錄洪石痴，覆准前期議案後，最要者爲報告該會財政進支狀況，並有決議案多項，容後發表云。

中國政府註册給證

菲律濱華僑公立醫院主任

三代祖傳　內外各科

蘇德暉醫局開幕

本醫士得先嚴傳授醫術復憑藉二十餘年之實施經驗舉凡男婦老幼外感六淫四時各症內傷七情五勞諸虛婦科兒科喉科眼科痔科花柳科皮膚科以及一切內外奇難什症其治法新穎愈病神速寒熱溫涼不執一偏藥星以來對於治病成績已爲各界所讚許故一般受醫病家喜沉疴之復起慶生命之安全輒縈頌詞鳴謝報端茲因醫務日繁原有診所（衣箱街醒醉樓）不敷分配現移大坡福建街即馬車街門牌十一號開設醫局地點寬闊佈置幽清最合就診或住局就醫者之衛生有病應診者無論就診延診均聽其便　「住局就醫章程本局另有明條規定」

廿五年三月九日（子）

醫士蘇德暉謹啟

工商學校

兒童節將舉行盛大慶祝

各商號踴躍報劾兒童恩物

自民國廿一年，上海中華慈幼協會，呈請滬市政府轉呈國民政府，定四月四日爲我國兒童節，嗣蒙核准後，本坡僑校每逢是日多有舉行慶祝者，本年度第四屆兒童節，轉瞬即至，茲聞工商學校爲使僑胞對於兒童節有深刻之印象起見，將於本月四日下午一時至五時舉行盛大慶祝，以廣宣傳，連日得到各界來函，允許報劾兒童恩物者，計和和餅乾九箱，謙益餅乾廠餅乾五箱，泉成黃梨公司黃梨羔五箱，他如兵頭牛乳公司，福安餅乾廠，亦經允許報劾，至數量多少未詳，昨又向二家黃梨廠徵求黃梨羔，想日內當可得到覆函，除上述各物外，尚有該校自製玩具多種云。

又悉是日該校除開會慶祝外，并將舉行戶內戶外各種遊藝，其秩序如次，一，自由遊覽，一時至二時，將圖書館，博物館，運動場，學生銀行，勸物園，校園，花圃等，一齊開放，任兒童自由遊覽。

二，慶祝大會，二時至三時半在禮堂舉行慶祝大會，由學生自治會主持會中一切事務。

三，分送恩物，二時半至三時在禮堂分送所有兒童恩物。

四，戶內遊藝，三時至四時舉行戶內各種遊藝，計有節目十八項。

五，戶外遊藝，四時至五時舉行戶外各種遊藝，計有節目十九項。

要聞四

華商公所舉行開幕典禮

▼華僑臺座讚揚永治　▼公開有所禮慶新成

各團體代表參加者甚踴躍

（本報駐怡保特約記者弗廿九日）

怡保

霹靂一聲　水溝邊洞穿二穴

白鐵店夥伴幸免池魚之殃

（本報駐打巴記者稿）

月之廿七日下午六點半鐘左右，空中常見交地，閃閃有光，霹靂一聲，響

打巴

官遂判決每人罰款兩元，以資儆戒云。

遷擇其一，法官亦照律師提議條件，詢問亞有，後與亞有承認，愿領每月贍養費八元了事。

至昨廿六日晚，亞有左手挾傘，右手持一包花生，踏進酌南茶室，擬沽看兒子，本爲祖情深，撫摩乖乖也，奈何乃夫以其又來嘮吵，即上前攔阻，亞有頓起無名之火，乃即用手持之傘向乃夫迎頭拍去，并用穢語大罵，

國人願意爲其他國國民，則須放棄其英國國籍，凡在此地國生之美籍亞洲人，及曾受過軍事訓練者，亦不須至馬來亞以外服務，在實際上彼輩將捍衛其自已之地方，家庭，及財產，一在上述之言詞中，宋旺相爵士已經將此問題談論盡致，此次辯論之題目爲「在現今情況之下，強迫軍役，應施之于殖民地內之英國籍民，」投票解決爲十票對八票，擁護此條提案，有甚多到會者不曾參加投票，雖然，

代過巴布藍，若彼往他埠時，巴布藍有權代收張款，并簽押收單，故巴布藍於是日亦照常收張，并發給收條，嗣後被告對小工說過，要到華都呀也去，

於二月八號晨，陳鐵祖回至辦事樓，不見巴布藍辦公後，驚悉被告收得三百廿元之款而逃，後查獲其所坐的桌橫內，有一本鄭局存張部，據查是日彼曾存入張二百元，陳鐵祖乃立即向

槟……公信昌客棧發生一大竊案

從口吞食，故其每日之三餐或小點，概由膠管灌入腸內，以延生命，法官聆畢，謂被告乃一不疾全之人，倘彼能交還款項，亦可從輕處罰，故不能一時判決，遂宣稱俟下星期二定讞云，

俄羅斯耳聾丸

俄羅斯白濁珠

俄羅斯痔瘡

●俄羅斯痔瘡　非常痛苦，惟有此塞，則包可早復健康，不論內痔外痔新起久患，担保用卽愈，無效免費。

認明俄羅斯名稱

●俄羅斯白濁丸　白濁爲敗身絕嗣之症，早爲世人所認！然有服此丸則不必憂愁！此丸爲世界獨一無二白濁專藥，不論輕重症，服此丸一瓶見效，暢銷全球，無效免費，每盒一元八角。

●俄羅斯白帶丸　白帶爲女子之惡疾，患者面黃肌瘦，年未老者而鶴髮鷄皮，但有服此丸，則不必憂愁，每盒一元半。

●俄羅斯清毒片　專治一年後老濁，一服見功，無效免費，每盒四元。

●俄羅斯姊妹丸　主治花柳餘毒，皮膚瘡毒，小兒胎毒，各種血毒，每盒一元。

●俄羅斯補腦丸　此丸爲調經種子之專藥，舉凡女子月經不調，食飲不振，暗病時生，性慾無趣等症，一服見效，每盒一元，半打五元八角。

●俄羅斯耳聾丸　主治單邊耳聾，雙耳皆聾，胎成耳聾，病後耳聾，抑或陰虛耳鳴等症，担保一服見功，每盒一元半。

●俄羅斯風濕片　專治各種風濕，諸般骨痛，功能消風去濕，止痛活筋，藥料配製，最合南洋熱帶之風濕症，每盒一元。

●俄羅斯脚氣片　主治脚腫腿腫，四肢麻木，功能活筋去濕，一服見功，每盒二元。

●俄羅斯補腦丸　功能養腦益神，係用動物腦腺配製，有增進智慧之奇效，凡常有用腦之智識階級，即請服之，以免有神經衰弱之患，每盒一元半。

●俄羅斯風濕片　專治各種風濕，諸般骨痛，功能消風去濕，止痛活筋，藥料配製，最合南洋熱帶之風濕症，每盒一元。

立愈半年後白濁，功效神奇，無效免費！

每盒四元

各大藥商均有經售

世界清血解毒強壯劑

俄羅斯血毒片

●立愈血毒血癬

血爲養生之物，其最重要者有毒素，若血液含有毒素，亦能侵蝕身體，見時抑制或致發生，有疾病者，則人身必受其害，故知人身之血液，有毒素，則人身必受其害，故知人身之血液，有毒素，則人身必受其害，故知人身之血液，有毒素

總滙新報

中華民國廿五年三月廿一日 星期二

星加坡 大世界 內新建

電城戲院

鐵定三月廿一日及四月一日兩晚

演表(拜二拜三)

梜

花

歌

舞

劇

專

▲節目表▼

(一)前奏曲 梅花音樂組
(二)歌舞 情伴
(三)歌劇 團舞……壯士舞
(四)合舞 琳瑯舞
(五)歌舞 特別快車
(六)滑稽短劇 畫家與其妹
(七)歌舞 粉撲之舞
(八)獨舞 彩舞
(九)歌舞 桃花江
(十)休息
(十一)大時代滑稽歌舞劇 雌老虎

注意！

梅花團每晚另在跳舞廳表演助興

節目各晚更換均極精彩香艷

時間 (頭場)七點半起 (二場)九點半起

價目 特別一元 頭等七角半 二等五角 普通三角

怡保華商公所舉行開幕典禮

▼各會代表參加者甚踴躍▼公所有所禮慶新成

（本報駐怡保特約記者廿九日）

怡保華商公所，經告籌備成立，行將於本月廿八日正午十二時，舉行開幕典禮，消息已誌本報，昨日該所門前，綵結牛花，上書「華商公所開幕典禮」，兩旁紮作楹聯，其聯曰：「華集華商誼期永洽，公開有所禮慶新成」，并遍圍嵌配電燈，入夜照耀如同白晝，煞是可觀，堂內佈置華貴，中懸孫中山先生遺像，交叉為國二旗，壯嚴雅潔，到會有各行會代表，殷商巨賈，歐人有博士得公司李兼氏，警長孚公司經理，森那美公司李氏，企公牛奶公司司理，馬來亞英美烟草公司威基氏，中西嘉賓，歡敘一堂，為況甚盛，鐘報十二下，樂音悠揚，全體來賓入席，乃由陳耀煌君主持揭幕，依次行禮如儀後，主席鄭民偉起而致開會詞：大意是宣述該所組織之由來，宗旨純以聯絡同業感情，發揮互助精神，以求我僑商業前途之發展，語句中肯，博得掌聲不少，

繼由該所榮棧司理羅炳生君致謝詞，詞畢，奏樂，茶會，談笑風生，備極歡暢，嗣全體攝影，賓主始盡歡而散，

昨日下午五時卅分，該所假座吡叻中華總商會樓下大禮堂，設筵歡讌來賓，列會者亦有上述之衆，佳賓雲集，熱鬧異常，當酒至半酣時，周學甫君起而致祝詞，一致站立，罄飲一杯，繼而該所鄭民偉君致謝詞，全體亦起立致祝一杯，直至杯盤狼藉，已是七時許，嗣後復返該所遣興，竹戰者有之，高談偉論者有之，前廳有女伶歌唱，燕芳姑娘之平喉，甚是悅耳，吳錦源之胡琴，尤為動聽，直至夜深一點，尤是笙歌繞人耳鼓，高興異常云，

怡保

本是同床人 相恨何太深

酌南茶室司理潘玉堂夫婦——

▲因兒子事大打官司

▲結果各被處罰二元了事

（本報駐怡保記者弗二十九日）

怡保埠烈治街酌南茶室司理人潘玉堂，自髮妻死後，歷居多年，次結識姘婦吳亞有，共賦同居，夫唱婦隨，如魚獲水，潘玉堂命運亨通，數年間，連生兩子，玉堂前妻遺下親生子兩名，概由後妻撫育，但世間後母往往虐待前妻之子，吳亞有或亦不能例外，夫妻兩人之感情因之惡劣，上月竟致用武，結果，大打一場，事後，其妻到法庭起訴，以毆打侮辱罪入控其夫，由第二法庭法官河士曼氏審辦，兩造各聘律師出庭代辦，玉堂則請陳繼祖律師，亞有則請新夏律師，辯駁多時，但此案卒被法官取消，謂夫婦打架，法庭不欲究治，兩方惟有含怒而歸，

次朝，其妻因打架不得勝，控告又不得直，一腹怒氣，無由消解，又商諸律師，再行起訴，要求其夫給予贍養費，

是案延至本月廿五號，到堂提審，兩造聘回原案律師代辯，玉堂供稱，彼係酌南茶室司理人，並有些少股份，連年不景，入息頗鮮，兼之兒女繞膝，食指頗繁，對于贍養費一層，盡量祇能出到八元為止，

後陳繼祖律師宣稱，其主事人每月願補回贍養費八元，或一次交足二百元，永無追究，提議兩種條件，任其妻選擇其一，

法官亦照律師提議條件，詢問亞有，後吳亞有承認，願領每月贍養費八元了事，

今昨廿六日晚，亞有左手挾傘，右手持一包花生，踏進酌南茶室，擬看看兒子，本為抵償情深，撫摩乖乖也，奈何乃夫以其又來嘈吵，即上前攔阻，亞有頓起無名之火，乃即用手持之傘，向乃夫迎頭拍去，并用穢語大罵，玉堂亦不示弱，格鬥起來，亞有之一包花生向天拋去，撒得滿地，如天女之散花，一時引動圍觀者如堵，資為笑譚，嗣玉堂不堪其擾，乃大呼驅逐，惟兩家揮拳相打時，雙雙被警拘去，案於昨廿七晨在警庭提審，指伊倆有打架之罪，雙方在庭自認不諱，法官遂判決每人罰款兩元，以資儆戒云，

槟城周苗福控中山校友會案

（槟城通訊）比來律師昨向高等法院，呈請取消一宗案件，該案關係周苗福原告及林登堂，羅戊財，及張振良被告官司，比禮為原告代訴，林清凉律師為被告代辯，按原告請求發下法令，禁止中山校友會發生三月十四日頭彩一萬二千二百五十元事，比禮昨見法官時，謂彼已面見林律師，願將此案註消，據比律師稱，原告果有報呈作如是請求，但該票款經已發出，故彼不欲甚迫此案，結果官令取消該案，並許被告等免堂費，

怡保

因兒子事大打官司

（本報駐怡保記者弗二十九日）

巴打

霹靂一聲 水溝邊 穿一二穴

白鐵店夥伴幸免池魚之殃

（本報駐打巴）記者稿）

月之廿七日下午六點半鐘左右，空中雷電交馳，閃閃有光，霹靂一聲，儼如天崩地裂，事後查悉，在巴塞市附近之水溝邊，洞穿二穴，是時適有同昌白鐵店之夥伴，在此冲涼，相離咫尺，因受震過甚，登即暈仆，幸鄰人赴救，始慶無恙，然不免飽受一場驚恐矣，

怡保

華商公所舉行開幕典禮

▼各會代表參加者甚踴躍▼公所有所禮慶新成

（本報駐怡保特約記者弗廿九日）

來賓演說者，有機器公會代表李森，福建公會代表陳旦輝，博文俱樂部代表張方，十八行團代表周學甫、酒商公所黃覆林，鄧世明等君，綜觀各個說來，都是基維及勗勉之詞，精警動聽，故均博得掌聲不少，

僑生華人之兩重國籍問題

▲槟城亦果西報發表社論批評

（槟城通訊）本嶼亦果西報對僑生華人之兩重國籍問題，於三月廿五日發表一社論如下，

日前星洲中華聖公會舉行辯論會，題為強迫軍役是否需要，參加辯論者俱為華人，因為最近引起之華人兩重國籍與兩重愛國心問題，故此次之辯論更加值得重視，此次辯論會中最重要之貢獻乃為主席宋旺相爵士之概括結論，吾人覺得宋旺相爵士所述之言，有重新在此申述之價值，蓋因爵士，有顯赫之位置以及有管理華人之勢力，因之其言對於華人必有影響，

爵士直言謂彼輩正在討論該問題，以觀察強迫軍役之是否為彼「自稱為英國籍民者」所歡迎抑所反對，吾人之重視該句乃因為其為所有種種糾紛之禍根，有一大部份之海峽僑生華人，此輩人之態度，常認為英國籍民適合彼輩，時則卸承認為英國籍民，當認為中國國民適合彼輩時則認為中國國民，爵士繼續謂政府當局尚未有考慮及馬來亞是否該要施行強迫軍役，彼以時則認為英國政府非至萬不得已時決不施行，爵士謂「此問題將涉及實際上之政治，于討論此問題時，即是汝輩須要記在心上，使一部份人之意見，設會星洲實施強迫軍役，則汝輩之態度如何」，「實施強迫軍役，因為此地僑生英籍人民之複雜，故有諸多困難之處，彼輩俱須受強迫軍役之律例所統制，至于實施，並不困難，蓋因生活費用，定有供給，余以為其律例必謂凡達到廿一歲之年齡者，俱須受強迫軍役，屆時將准許在本地僑生之外國人民，自由選擇其國籍，如果法國人願意為法國國民或其他國人願意為其他國國民，則須放棄其英國國籍，凡在此地僑生之英籍亞洲人，及當受過軍事訓練者，亦不須至馬來亞以外服務，在實際上彼輩將捍衛其自己之地方，家庭，及財產，」

在上述之言詞中，宋旺相爵士已經將此問題談論盡致，此次辯論之題目為「在現今情況之下，強迫軍役，應施之于殖民地內之英國籍民，」投票解決為十票對八票，擁護此條提案，有甚多到會者不曾參加投票，雖然，就此事實，亦足以窺見馬來亞最多一部份居民對于此問題態度之一斑，中國駐星洲領事答覆新近引起之雙重國籍問題謂就政治上而論，則凡是華人生育之子女，無論其在何地，俱為華人，因無有阻礙之處，關於華人之事，並非地方問題而係國籍問題，在政治問題方面或者如此，但是在達到實際上之政治時，則此問題並非可以如此容易答覆，吾人曾經講過，除於現今世界之狀況，此問題遲早必須有一種偏於一方或另一方之確定答覆，海峽僑生華人，向來自稱為一部份極忠實之子民，及曾屢次在公共集會宣稱其愛護英國之心與英國其他子民共同，但是吾人以為此種表現，認為彼輩之忠心之充分試驗，當至彼輩表白其究竟忠于何方時，則可以得到彼輩忠心之充分證據，此事似非緊要，但是乃係一必須解決之極重要之問題，若能早為設法，則將來時機到時，處斷亦比較容易，

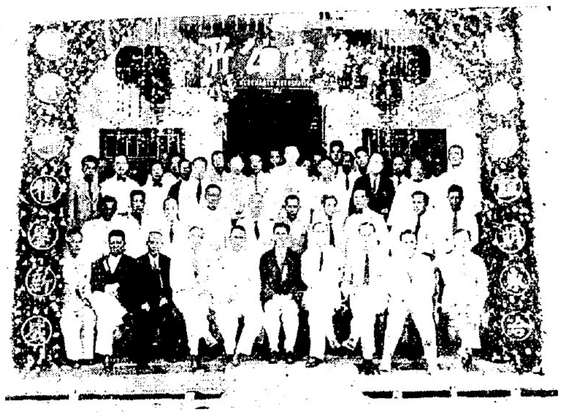

怡保華商公所舉行開幕禮賓主撮影紀念（本報駐怡保記者寄）

陳繼祖律師樓書記失信案

▲被告抱奇疾飲食由腰管灌腸內

法官特保留判詞

（本報駐怡保特約記者弗廿九日）

怡保陳繼祖律師樓書記名巴布藍，印籍人，於二月四號，濫用律師收入之款三百二十元，政遭失信案被捕，被告延有本埠華人律師孔傑成出庭辯護，是案主控人係警長芝葛氏，於廿五晨在第一法庭提訊時，被告自認有罪，後法官宣稱，於廿七號方可佈告判詞，至今晨，孔傑成律師則請求堂上將被告從輕究治，并略述被告之案情如下，

查巴布藍，是陳繼祖律師之書記，服務於茲已十閱月，本年二月四號，陳繼祖律師，到太平埠辦案，是日適有印籍人名奔星者，交來律師費三百二十元，陳繼祖曾囑被告到槟城查理某案，故被告收妥該款，將二百元存放怡保郵政局銀行，乃持餘款至華都呀也，槟城，吉隆坡等埠，後至芙蓉埠遭捕，巴布藍素抱病，是日往各埠，實因治病之故，繼由主控人芝葛氏宣述云，二月四號，巴布藍收獲顧客之律師費三百二十元，是日陳繼祖確係不在辦事處而往太平，陳繼祖曾有交代過巴布藍，若彼往他埠時，巴布藍有權代收銀款，并簽押收單，故巴布藍於是日亦照常收銀，并發給收條，嗣後被告對小工說過，要到華都呀也去，

於二月八號晨，陳繼祖回至辦事樓，不見巴布藍辦公後，驚悉被告收得三百廿元之款而逃，後查獲其所坐的桌櫃內，有一本郵局存銀部，據查是日彼曾存入銀二百元，陳繼祖乃立即向當局出票通緝，被告果於芙蓉埠遭捕，

孔傑成律師云，被告有奇疾，彼曾一度誤食毒物，咽喉破爛，後入院經醫手施手術療治，并將被告腹部備一膠管，與腸部相連，醫生曾囑被告不許從口吞食，故其每日之三餐或小點，概由膠管灌入腸內，以延生命，

法官聆畢，謂被告乃一不疾全之人，倘彼能交還款項，亦可從輕處罰，故不能一時判決，遂宣稱俟下星期二定讞云，

槟城

公信昌客棧 發生一大竊案

▲被偷去運幣一千三百鈪

（槟城通訊）本嶼大街門牌廿號公信昌客棧樓上五號房之住客黃坤亮，突於昨晨三點半發生巨大失竊，計被偷去運幣一千三百鈪，折合嶼銀一千零二元七角，又嶼銀一十二元，合共為一千三十九元，公信昌東家張梧珊暇櫃房內之鐵櫃亦被挖壞，辦公棹之棹屜則全被一一抽出，屜內文件物品狼籍滿地，賊逃至義興街與廣東街交界處，突然不見，記者于將近四點之際，路經椰脚街，遇見印人足球公會附近有一華籍青年，逼身流血，據云被人毆打，時閑觀者有吉甯人約百餘人，一巫警趨前查問，答彼亦不自知因何事被毆，遂即放行，不知所之，後據人傳說該被毆打之華籍青年，疑為公信昌客棧內失竊案中之賊，惜失之交臂，竟被漏脫，該案經於昨晨四點在土庫街警局報案，賊逃走後，迄今猶逍遙法外，

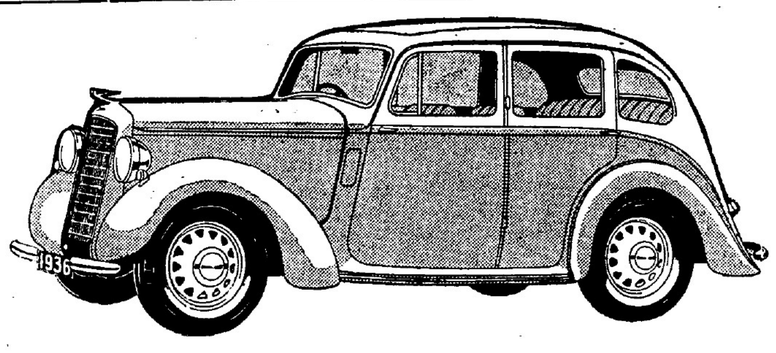

HILLMAN MINX

希爾門斯明汽車

突過售出一萬輛標界

奇偉的希爾門明斯汽車無疑地被汽車界認為保有最大銷路的牌子大衆可認為最得人廣大採用的汽車截至去年八月尾經有一萬輛已發貨過付此車的受人歡迎就此點可以豹見一班廠方現正加速趕製以應此絕大需求然於機械及製作技巧方面之最高標準則無不極力保持以期全美

新加坡總代理昂里汽車有限公司

新加坡律節烏門牌九十二至一百一號 電話五四八五

司公限有車汽字環 保怡

司公限有弟兄溫 吉隆坡槟城馬六甲

LYONS MOTORS LTD. SINGAPORE.

立止新老咳嗽 無效不收分文

不論單邊耳聾，雙耳皆聾，生成耳聾，病後耳聾，抑或陰虛耳鳴等症，担保一服見功每盒二元

耳聾專藥

斯羅俄 耳聾丸

斯羅俄 白濁珠

立愈半年後白濁，功效神奇，無效免費！

每盒四元

每盒一元

各大藥商均有經售

俄羅斯痔瘡藥膏

認明俄羅斯名稱

痔瘡一症，大多患之，痔血，流膿，非常痛苦，惟有用此塞，則包可早復，健康，不論內痔外痔新起久患，担保一用即愈，無效免費。

俄羅斯風濕片

專治各種風濕，諸般骨痛，功能消去濕，止痛活筋，藥料配製，最合南洋熱帶之風濕症，每盒一元半。

俄羅斯補腦丸

功能益神，係用動物腦腺配製，有增進智慧之奇效，凡有用腦之智識階級，即請服之，以免有神經衰弱之患，每盒一元。

各大藥商均售

恕不一一詳錄

大利洋行

號六第街信庫

G. H. ALPINA

Raffles Plaee P, C

Singapore.

總行……林

分行……倫敦

售代有商藥均

英家針車皇帽標
暹羅南洋總代理
廣隆棧
星洲大馬路二百二號
電話三一三七

本棧新到各式各樣零件種種齊備價發相宜

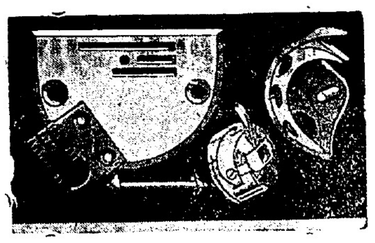

常有大帮
粵曲名貴新唱片
歌林百勝利
國語歌舞摩登歌
發行零沽

一唯片唱帝
——救星——
乃皇帽牌片油
本號總經理
各埠大商店均有發售

英家馬跡琉

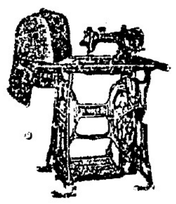

大加改格
活動無比
純熟輕鬆
君能滿意
淨車機脚十六元半
每架五十七元半

唱頭發音响亮

▲馬來亞馳名▼
●新款式皇帽標●
●裝璜華麗精緻●
▲價錢經濟相宜▼

膝下無兒不用憂
諺云．陰陽和雨澤降．夫婦壯孕育成．
世人有結婚十載．未育一兒女者．相信男子腎部虧損．衰弱無能．女子經期失調．白帶暗病．有以致之．補救良方．請貴夫婦從速服
香港天壽堂海狗鞭健腎丸．姑嫂丸．
包能身強體健．却病多男．英偉麟兒．指日可望也．

天壽堂
海狗鞭健腎丸
治男子腎虛腰痛第一
姑嫂丸
治婦女經期不調前後壯痛赤白不育

中外各埠大藥房商店均有代理
總行香港德輔道中　分行廣州十八甫
石叻代理廣利生
周蘭記　各埠會豐商店　廣衛生
各藥店　馬六甲萬山和　吉隆坡蘭記棧

◁中運正期快輪▷

準期每二星期開行一次
穩固快捷客房華麗座位寬敞伙食茶水招待週到戲脚
從宜諸君光顧格外歡迎

海興輪船準陽陰曆四月十三日到叻五號十四日往海口　香港　汕頭　厦門
海利輪船準陽陰曆三月十三日四號到叻十四日五號往　梹城　仰光

中運輪船公司
總代理石叻陳元利行
總經理香港多利順洋行　同啟

僑胞注意
萬和源輪船(S.S.DE HAAN)準期陽曆四月一日拜三由嗎辰埠到叻
四月四日拜六往泗水嗎辰埠
萬隆輪船(SS.BANHO LIONG)準期陽曆四月一日拜三由詩巫埠到叻
四月三日拜六往詩巫等埠
豐和輪船(S.S.HONG HO)準期陽曆三月廿八日拜六由甘馬挽到叻
三月卅一日拜一往甘馬挽丁等埠
右列三輪．船身堅實．準確行期．航程快捷．書厘統艙．均極爽潔．伙食優良．招待特別．
請我僑胞．挽回利溢．配貨搭客．一律歡接．辦理通融．包君意恬．謹佈數言．幸垂察及．
勿基三十四號
星洲益隆興航務部謹啟
電話二五〇六

震動去界　殺菌掃毒　德國鹿標
殺菌清毒片
主治
赤白帶下
花柳梅毒
痲瘋血毒
總代理
石叻底保怡保
會豐商店

鹿標保精益腎丸
精神恍惚
驚惕健忘
此丸有添精健腎
補血強腦養氣益
壽延年之功効
主治腎虧腰痛脚軟神經衰弱夜多小便夢遺頭痛等症

石叻底保怡保
會豐商店

用「生拔」青草藥膏醫治爛脚及膿瘡
凡有生膿的爛脚．爛瘡．膿瘍．及其他的皮膚病．請決定試用這奇異的「生拔」藥劑．
最先澈底洗淨那傷口或患處然後厚厚地敷上一層．「生拔」青草藥膏再將牠包紮好．「生拔」使發炎的肌肉涼快．並無疤痕留下．「生拔」是由最純粹青草製造的．用牠調理刀傷．瘀傷．灼傷．爛脚．蟲咬．濕疹．癩頭．痔瘡等症吧．
「生拔」永遠不會留疤的．

各西藥房均有「生拔」輕便盒裝出售
・大盒一元半・小盒七角半・代理人：星架坡大馬路中英藥房

廿四小時以後憂懼頓釋
腎部酸痛則諸病蠭生病者之甚莫可言狀腎固此而起設若意風濕腰痠小便混濁背痛骨痛沙淋石淋或其他因腎虧而起之疾病必須憂懼並速求醫治之方
第威德補腎丸為唯一有效之補腎強腎良藥能使君身強壯健康健上海北浙江路華安坊八十一號盧氏藥室煮第仁醫士曾試驗此丸之神奇功效素蒙名醫人療治腎虧或腰肢失常等症必用得效穩妥
且此丸係在五服二十四小時內由小便變成藍色而證明丸內名貴藥料已直達腎部始其療治之工作而腎君憂懼勉更不舒迅速消除在最短期間君得享全備康健之幸福矣
第威德補腎丸
清源消毒
強身延壽
各大藥房均有出售

新加坡
總發行
四順號記
香港合興油廠各庄花生油
上等生油　滴滴精製
二頭足淨　白雅清底

向來定價低廉名廚家家先備
總發行所：新加坡娘米朱律四四及四六號　電話：七九一八　各埠代有均有

要聞五

霹靂實兆遠地稅司公佈領取樹膠固本

▲地點及日期已有詳細規定

華都呀也華童被車輾傷

▼入院片刻斃命……

（本報駐怡保記者亞弗廿九）近打縣，華都呀也路，今晨忽發生一可憐華童，年方六歲，被一兩人之電車輾傷，駛車者為一巫人車夫，傷者立即送醫院，十刻斃命，疑云該車是金隆織由學校放學回來，見狀大呼，一使婆黃亞何正在外面擦樓板，聞聲急行趨視，見金隆嚇得面白唇青，驚恐萬狀，復說話不出，伊弟嬌劉嬌，則畏懼不前，後始由另一使婆何亞貞，前往報警，警局據報，英警長乃率同警探等前往查看，見林金腹部左邊刺傷二洞，右邊一刀，仍插入裏面，仰卧伊母床上，刀拔出後，毫無血出

梹城新式三輪人力車出市

△共有五十架在梹城馳騁
△車主林君耀椿發表談話

（梹城通訊）梹城新式人力車現已出市，該種新式人力車，為一三輪車，係普通脚車與人力車合併而行，前為一輪，如脚車，後為二輪，仍似人力車式樣，運輸該新式人車入噶者為林耀椿氏，據語記者稱，彼已商請工部局同意，許其證備五十輛新式人力車出市，其一架已在馬路上出面，頗能引人注意，但其功用，實在人力車之上，在林君意見，以為此種新式人力車，較為有人道，而前此人力車夫之勞苦，可以一掃而光，該三輪車輕重平均，無有傾側

產部門，使於二期施政計劃頒施時，同時依次開始實施，此項大量增加生產工作，以期減少全粵每年入超，竟裕國民經濟，查該計劃共分十二項工作進行，就中尤注意於增加糧食生產方面，良以本省糧食尚感不足，年溢漏巨至鉅，且倘遇因年或戰事時期，省內糧食尤虞斷絕，際此國際風雲緊迫當中，此更切合時要，頃記者查悉此

田改為桑田，據民十四年之統計，順德中山南海三水番禺新會六縣，合共有桑田一百二十餘萬畝，為數不為不巨，但自民十八九年以後，絲價日跌，桑農難以維持，故將原有桑田改植其他作物者，固有之，然大多數桑地，仍因改植需款鉅大之故，任其荒廢，據最近統計，前述六縣中，尚有桑田五十餘萬畝，其餘少數已改植他物

總滙新報

要聞五

霹靂電兆遠地稅司公佈領取樹膠固本

▲地點及日期已有詳細規定

（舊兆遠通訊）自橡膠限制出口以還，轉瞬已屆第三統制年，因內地限制辦法，採用固本制度，以資約束，而利統計，故固本紙之發給，當為一般人所應注意，最近霹靂西吊遠埠，多數種植樹膠，產量豐富，經制定第三統制年，第二季領取固本辦法，提早公佈，以利居民，同時並其公函，送交各民族最高機關，如甘文關中華公會，愛斗華僑民會報社，以便查照，其中對於樹膠固本發給之時間，及地點均有詳細規定，並註明在規定時間，忘記領取者，五六兩個月內，每逢星期三或星期五領取，凡廿五依吉以上或廿五依吉以下之園坵則到每星期三領取之，茲將實兆遠地稅司，業經公佈領取樹膠固本第二季發給日期，暨號數，特為轉譯於此，以供吾僑胞有膠園在本埠（實吊遠）者，知加注意焉。

日期	號數	發給地點
四月一日	一至一千五百	十字路區長公署
二日	一千五百〇一至一千八百	同上
三日	一千八百〇一至二千三百	同上
四日	二千三百〇一至二千八百	同上
五日	公共假期（停發）	同上
六日	二千八百〇一至三千一百	同上
七日	三千一百〇一至三千六百	同上
八日	三千六百〇一至四千	同上
九日	四千〇一至四千四百	同上
十日	四千四百〇一至四千九百	同上
十一日	發力喬全區	初級法庭旁
十二日	公共假期（停發）	
十三日	四千九百〇一至五千一百	地稅司署
十四日	五千二百〇一至五千七百	同上
十五日	五千七百〇一至六千一百	同上
十六日	六千一百〇一至六千五百	同上
十七日	六千五百〇一至七千	同上
十八日	七千〇一至七千五百	同上
十九日	公共假期（停發）	同上
二十日	七千五百〇一至八千五百	同上
廿一日	八千五百〇一至八千六百	同上
廿七日	八千六百〇一至完	同上

霹靂地摩埠

一工人墮水溺斃

東生錫鑛公司

（本報駐打巴記者稿）

霹靂地摩埠東生錫礦公司工人某，年約廿許，於本月廿六日十二時左右，失足墜彭郎潭，在水中掙扎，載沉載浮，同行之三工人，覩狀大驚，面思拯救，惟不諳水性，不敢下水，迨得往警署報案，副警長聞訊後，即率警差趕赴肇事地點，抵步時，人已下沉，蹤跡全渺，兼潭水太深，打撈不易，遂放棄打撈工作而回，至廿七日九點鐘，屍體始浮至水面，撈獲後，由屍車載往打巴醫院剖驗云，

芙蓉

一華人刺腹自殺

▲曾染有瘋癲病致生厭世觀念

（本報駐芙蓉記者廿九日晚寄）

月之廿八日十二點鐘後，本坡洛士街三十號門牌內樓上，發生一闖入在房內開刀向腹部亂刺希圖自殺斃命一案，當時店內外擁看許多人，爭欲一探消息，記者聆悉之下，特走往探訪，至則見樓上僅有便婆等數人，據該店知者云，該自殺者為林壯之長子，名叫林金，現年三四十歲，曾染有瘋癲病，去歲九月時林壯曾遣其偕同伊妻一同回唐，由波尊申搭船回去，不料船抵馬六甲時，復乘間上岸，中途折回，嗣後復入吉隆坡十三條石瘋癲醫院醫治，于是日上午八點跑到伊庶母魏父文玉處，要討取三十元，伊庶母因月中伙食各費，均由林壯發給，無款在手，林壯又于晨間七時乘車他往，惟伊庶母以林金到來，雖身無存款，仍跑往外面，向福全興號使婆黃于鳳借得五元，並囑代交林金暫用，一面擬等待林壯回來，多少由林壯發給，又因文玉幼子患病，迫得前往找尋醫生，

該林金以黃于鳳拿來五元，微嫌太少，堅不接受，曾一再外出，又復重來，乃乘人不覺，走入伊庶母房間床上，用一新黃梨刀，（該刀係伊新購者）向伊自己腹部連刺三下，其時伊幼弟金陸繞由學校放學回來，見狀大呼，一使婆黃亞何正在外面擦樓板，聞聲急行趨視，見金陸嚇得面白唇青，驚恐萬狀，復說話不出，伊弟婦劉嬌，則畏懼不前，後始由另一使婆何亞貞，前往報警，警局據報，英警長乃率同警探等前往查看，見林金腹部左邊刺傷二洞，右邊一刀，仍插入裏面，仰臥伊庶母床上，刀拔出後，竟無血出，傷處深入二寸許，惟當時人事尚醒，對警長云，此次自殺，係出諸自己本意，最後乃將傷者由皇家十字車載往醫院，以便施救，惟傷勢頗重，至是晚即在醫院斃命云，

芙蓉

南天游藝場內

▲有聲電影戲院電頭觸電

▲損失六七百元停演一場

（本報駐芙蓉記者發）

前晚八句鐘左右，本埠空際，突呈暗淡，似欲下雨者，正在蘊釀之際，電光閃爍不絕，而雷聲亦連續爆發，聲音之雄壯，即戰爭時之炮聲亦不過是，間亦無如此之響，至第三次爆發時，埠內沉香路之南天游藝場內之有聲戲院電頭，竟觸電損壞，是晚下場不能開演，聞該機頭價值六七百元，現已趕緊修整，以便開演云，

甘馬崙高原

一華人被泥頭壓傷

（本報駐怡保記者弗廿九日）

打巴埠附近之甘馬崙高原，自開闢以來，士以來，誠為一避暑勝地，故中西人士，皆喜至該處經營華屋，而政府亦積極佈置，修築道路，昨晨在修路之際，忽然從山巔墜下泥土一大塊，落在一華籍工人之背，當即叫苦連天，臥地號哭，嗣後，移送至醫院調治，但兩足如僵，不能舉步，醫生云要用X光食驗，現其人雖已清醒，然須療治，歷期數月，方可痊愈云，

芙蓉

娘惹與剪髮婦

▲自口角而打架　鬧至法庭——結果被罰三元——

（本報駐芙蓉記者稿）

本坡婦女打架之事，年來誠屬罕見，去歲金馬侖街某住戶婦女，因口角打架，鬧至公堂後，一被告竟被罰十五元，自茲迄今，已不復再見，不料前日法庭，復提訊二華籍少婦打架案，一為娘惹，一為剪髮婦，均具有三分姿色，剪髮婦年事更少，僅廿餘歲，頭上左日角上傷跡尚新，似係新傷者，二人略事陳述后，法官乃判每人責罰三元了事，照數繳交後，始雙雙離堂而去，打架既遭罰款，又失臉面，何苦乃爾，旁觀者皆嘆不值云，

華都呀也

華童被車輾傷

▲入院片刻斃命……

（本報駐怡保記者亞弗廿九）

近打縣，華都呀也路，今晨忽發生一可憐華童，年方六歲，被一西人之電車輾傷，駛車者為一巫人車夫，傷者立即昇進醫院，片刻斃命，據云該車是由華都呀也埠，依途到晉西冶埠，不料該童橫路截過，遂遭碰傷，想此車亦駕駛太速，一時不能將機停止，致無辜小童，遭此橫禍，聞者莫不惋惜云，

社團春祭宣言

五元菜十一大件　六元菜十二大件　七元菜十二大件

蚧黃魚翅　蚧黃魚翅　爛鷄魚翅
京醬大鴨　軍機大鴨　蚧黃燕窩
柱侯肥鷄　粵京局（火旁）鷄　蚧黃燕窩
淮杞山瑞　蠔油鮑脯　蓮蓉大鴨
南乳葛扣　鄉下會鴨　南京局（火旁）鷄
燒蚧肝卷　蚧鈷花膠　脯魚鮑邊
會全家福　燒蚧肝卷　燒蚧鳳肝
蚧鉗花膠　吉列蝦球　窩貼大蝦
干煎蝦碌　淮杞羊南（肉旁）　什錦會鵝
西湖石班　西湖石班　鮮菰花膠
黃梨甜露　時菓甜露　西湖石班
名茶粥飯　楊州炒飯　玫瑰車厘
京果生果點心　京菓生菓　上湯會飯
名茶點心　京菓生菓　名茶點心　京菓生菓

△蒙桃李園主人每席贈衛生酒半枝▽

電話六六八四

觔兩夠・湯水濃厚・今年春祭・席設天一景酒樓・

槟城

灣島尾一巫婦之貓產生怪貓一隻

▲二頭二尾餘如常貓▲

（槟城通訊）本埠灣島尾，有馬來婦人名甲者，養貓一隻，於昨日產一怪貓，哄動該處附近人士，爭相往觀，查該怪貓有二頭及二條尾巴，身及脚一如常貓，其所增加之頭尾，亦無異樣，每頭亦有口耳目等，產後母子俱安，

槟城

首謀增產全粵糧食

業經擬定整個方案將可依次實施先行增加潮汕海口廣州三地糧產

（廣州通訊）粵省當局求減少本省入超，充裕民生起見，曾着農林局長馮銳、擬具大量增加生產計劃、馮氏奉命、業經詳細擬就提由廣州政治研究會會議通過，依再加確定後，即將案函送省政府，列入二期施政計劃中農業生產部門，使於二期施政計劃頒施時，同時依次開始實施，此項大量增加生產工作，以期減少全粵每年入超，充裕國民經濟，查該計劃共分十二項工作進行，就中尤注意於增加糧食生產方面，良以本省糧食尚感不足，年溢漏屆至鉅，目倘遇因年或戰事時期，省內糧食尤虞斷絕，際此國際風雲緊迫當中，此更切合時要，頃記者查悉此項計劃內容，自當局決定進行大量增加生產計劃，并首重於增加糧食生產後，即以廣州汕頭海口三地，為本省輸入外來之主要區域，彼此應謀自給，以解決糧食欠缺，又以潮汕方面地狹人稠，山嶺特多，水田之稍能利用者，皆已耕種殆盡，所幸區內荒坡尚多，若從種雜糧或旱稻，亦可增加糧食一大部，至於瓊崖方面，則偏處一隅，地廣人稀，本可自給，惜該地人民素不注重農村生產，致不能盡其地利，現對此點已決定由軍墾區先行作大規模之種植，以資倡導，同時進行興辦海康水利，以謀復興徐聞農村，至於廣州方面，則以其為全省總滙，亦決定進行，就地擴大米糧生產面積，以求得以自供自給，茲將其所定辦法內容，一併查誌如下，

（一）（潮汕區）以重行督種雜糧為旨，其督種雜糧辦法另行擬定，（二）（瓊崖及南路）除第一第二第三三個軍墾區，同時作大規模之糧食生產外，並須興辦海康水利，將雷州之東沙一帶田畝，平時祇能種一造者，改為輕稻二造，此項田畝，約在十萬畝以上，復興徐聞農村，使舊有居民，悉行疎耕，盡量利用其坡地以種旱稻及雜糧，該項地積最底限度，亦在二十萬畝以上，至於歸墾辦法，亦另擬，（三）（廣州區）廣州為銷用洋米最多之區域，若欲其拒絕洋米輸入，而能自給自足者，則非於稻田面積方面，設法增加不為功，擬定其增加方法如下，（一）（將桑田改作稻田）查本省桑田、民元以前，尚不甚發達，故當時洋米之輸入，亦屬少數，民元以後，因絲價關係，故廣州三角州各縣紛將稻田改為桑田，據民十四年之統計，順德中山南海三水番禺新會六縣，合共有桑田一百二十餘萬畝，為數不為不巨，但自民十八九年以後，絲價日跌，桑農難以維持，故將原有桑田改植其他作物者，固有之，然大多數桑地，仍因改植需款鉅大之故，任其荒廢，據最近統計，前述六縣中，尚有桑田五十餘萬畝，其餘除少數已改植他物之外，莫荒者則有五十萬畝之譜，今若由政府施行半徵工半貸款辦法，協助人民，平均五十萬畝田，以種糧食而彌補本省中部糧食之不足，當不在少也，貸款平基，以每畝五元計，總數則需二百五十萬元，並預備五十萬元為開耕貸款，原有被徵工之佃戶，有優先承耕權，業主則有收租管業權，但平基之貸款，開耕後，由業主分年墊還于政府，（二）（潮田築圍）廣東全省沙田，共約五百餘萬畝，未築圍者，約佔五分一，約一百萬畝，此項未築圍沙田（亦名潮田），略分為三種，（一）現已能種稻禾一造者，（二）現種蔗草者，（三）未能種植者，三種中以壹兩種為多，今為施行工作便利計，除立即由政府公佈，強制執行築圍命令外，並作下述之進行步驟，（壹）在公佈強制執行築圍命令後，同時由省政府財廳沙田測量員，分赴各縣調查應築圍之潮田地點，及估計面積，限半月完竣，（二）各應築圍之潮田具報後，由政府指定較為容易施工之地點，飭由財政廳沙田測量隊，照所定地點之先後，分赴測量，限一個半月竣工，（三）築圍設計及施工管理方面，由政府指派技術人員組織築圍技術委員會辦理之，（潮田築圍暫行規程另定），（四）築圍方法，體察各地情形　由業佃自築或徵工，貸款或全部由政府撥款僱工興築之，（五）施工所用之機器，如現某機關已有設備者，則借用之，（六）築圍及水利設備壹切費用，除業佃聲請自築者外，壹概由政府撥借，（七）政府撥款建築之圍田，一律遵照廣東處理政府撥款建築之圍田分耕辦法辦理，其辦法另定之，

槟城

新式三輪人力車出市

△其有五十架在榕城馳騁

△車主林君耀椿發表談話

（槟城通訊）榕城新式人力車現已出市，該種新式人力車，為一三輪車，係普通脚車與人力車合併而行，前為一輪，如脚車，後為二輪，仍似人力車式樣，運輸該新式人車入蟬者為林耀椿氏，據語記者稱，彼已商請工部局同意，許其設備五十輛新式人力車出市，其一架已在馬路上出面，頗能引人注意，但其功用，實在人力車之上，在林君意見，以為此種新式人力車，較為有人道，而前此人力車夫之勞苦，可以一掃而光，該三輪車輕重平均，無有傾側之慮，且有強有力之駛止機，坐位甚為寬敞，搭客必感舒適，如遇意外，車中人最易跳出，林君以為此車一出，可以除盡舊式人力車之劣點，而可取而代之，以解決馬來亞交通問題之困難，其功良非淺鮮，

槟城

新加坡福建會館改良喪儀宣言

什麼叫做風俗呢？風俗就是社會上一種流行的標準行為；不論是公共的、私人的、大家公認為都可以這樣做、那便成為風俗。

風俗必須是合於情理的、合於禮法的、如果于人情上說不去、道理上說不通、禮節上無根據、法律上無規定、那種風俗我們便不可效尤、便應該設法改良、應該澈底地改良！

改良風俗的責任、有時屬於政府、有時屬於社會、有時則在于個人、這要看事體的情形而決定、明白些說：凡是朝着好的方面走的、人人皆可以做、伯夷柳下惠之風、可使貪夫廉、儒夫立、可見得移風易俗、不一定要靠政府、靠社會——不過政府與社會所負的責任、比較個人更重、而且是無可規避的。

本會館這回絕不猶豫地出來提倡改良喪儀、並不是偶然的衝動、確實是經過久遠的觀察、虛心的期待、希望有比較本會館更有責任的機關、更有力量的團體努力負担去做、本會館謹當附驥贊同、可是遲之又久、希望成空、所以本會館便不能不負起責任來提倡了、將來有無成效、全視僑社之進化程度如何？本會館當然是無法加以預斷的。

我華僑的喪儀、何以需要改良呢？我們因見十數年來在喪儀上的種種舉動、違背禮法、不合人情、日甚一日、他們但知一己虛榮之鋪張、而不知不合理之舉動、雖榮亦辱！非僅辱及先人、辱及社會、甚至辱及全體民族！我們覺得這是一個極嚴重的事件、大家應該猛然覺悟、努力改革、就我們平時所見：

古人說的：「人死以入土為安」這句話用科學的眼光、是合於衛生、照舊俗的見解、是「魂歸於墓」「入土為安」原是一句最有道理的話、（世界諸文明國規例須於二十四點鐘內殯葬）乃我僑時下習尚、人死以後、為着要留待親朋戚友、傳揚鋪張、往往停柩多日、（有至十餘天者）喪家悽哭哀痛之餘、還須分神酬應、勞神傷財、有損無益、此應改良者一、

（二）刊發訃音、古禮本是喪家具名、乃我華僑社會、每由親友代訃、其用意無非在拉攏名流、誇耀門風、此項風氣實為國內所無、而為華僑獨有之怪現象、此應改良者二、

（三）停內柩期內、親友臨弔、喪家多於夜晚設備酒食、而一獻弔客、暢談歡飲、如居喜筵、甚且流連終夜、聚衆賭博、名為守喪消遣、意則免金錢輸贏、喪家變為賭場、哀弔反為宴樂、此應改良者三、

（四）舉喪出殯、應以嚴肅悲哀為原則、而我僑習俗、則裝設儀仗、鼓樂喧闐、踵事增華、招搖過市、所有聯軸、除一部份出於親友的致送而外、概以臨時租用的為多、男喪則什麼「盧範猶在」、女喪則什麼「玉樓赴召」、甚且「樂在其中」、「鐘鼓樂之」、顛倒錯亂、使人目不忍覩、遂有的襲取故事、裝飾戲劇、呼召優伶、招迎彩閣、那更是富厚的人家、視為不可缺少的點綴、這種不合情理的胡鬧、長排在外國人的眼前、是不是我華族的奇恥大辱？此應改良者四、

（五）致禮助賻、原是戚友間所應盡的情誼、時下習俗、偏重虛文、不求實際、所贈的禮物、多屬於彩旗鼓樂、鮮麗弄龍之類、在喪家一無實惠、在戚友則徒耗金錢、此應改良者五、

（六）至於其餘瑣碎的舉動、如以人力施行靈柩、填亭設備飲食、紙糊金山銀屋、種種不合理事件、更是舉不勝舉、此應改良者六、

上所列的、此較大端、本會館認為應該先行改良、尚有其他、或為眼前所做不到的事、則取緩進、所望吾僑團體、社會名流、互相勸戒、切實推行、以維國體、而敦風化、謹此宣言、

附錄本會館暫定改良喪儀規約十二條如下

一、停柩在家、除欲移柩回國、或不得已之特殊關係外、最好於三日內出殯、

二、出殯之期、可由喪家刊發訃告、毋須由戚友親朋、連名登報、代為傳揚、

三、停柩在家時、不拘日夜、接待戚友、勿設宴飲及賭博、

四、出殯時、勿抬迎聯軸、或其他旁幟、

五、出殯時、勿裝彩閣、及何項戲劇故事、

六、出殯時、至多哀樂一隊、如能免設更佳、

七、出殯時、勿用人力拖行喪車、

八、出殯時間、應規定在上午九時、或下午三時、

九、喪家勿在塚山上設備各種飲食、

十、戚友致弔、可就賻金、花圈、送殯三者、斟酌選擇行之、

十一、不可焚燒靈厝及金銀山等、以虛靡金錢、

十二、葬後招魂、毋須設備彭旁羅鼓紙幡等項、

中華民國廿五年三月廿五日　新嘉坡福建會館執行委員會

治男子腎虛腰痛第一
中外各埠大藥房商店均有代理
總行香港德輔道中　分行廣州十八甫
石叻代理廣利生
周陶記 各埠會豐商店 廣衛生 各藥店 馬六甲萬山和 吉隆坡鍾記棧

海興輪船準陽陰歷四月四號十三日到叻五號十四日往海口香港汕頭厦門
海利輪船準陽陰歷四月四號十三日到叻五號十四日往槟城仰光
中遲輪船公司 總代理石叻陳元利行 總經理香港多利順洋行 同啟

運正期快輪
從宜諸君光顧格外歡迎

丸胃補

滙兌市價一覽表

滙豐銀行滙各國

[illegible]

華僑銀行滙各國

滙香港一百元值叻銀五十六元六二五
滙上海一百元伸叻銀五十一元七五
滙廈門一百元伸叻銀五十一元八十五
滙汕頭一百元伸叻銀四十八元
滙福州一百元伸叻銀五十二元
滙爪亞一百元叻銀值八十四盾二五
滙仰光一百元叻銀值一百五十五盾
滙槟榔嶼一百元叻銀值一百十六鈪三七五
滙呂宋叻銀百元值一百一十五元
滙紐約叻銀一百元值五十七元半
滙倫敦一元值二司令四便士十六分一
英滙美一鈪值四元九角四占三七五
銀條現貨　十九便士十六分十五
銀條貨期　十九便士八七五

滙中國

廣州法幣　百元貼出三十八元四角
利華銀行　百元貼出三十八元四角

金銀

英國男皇光身金鈕　半鈪七元四角
英國男皇光身金鈕　一鈪十四元七五
美國半鈪光身金鈕　每個七元八角
美國一鈪光身金鈕　每個十五元一角
美國二鈪光身金鈕　每個廿九元七角
美國四鈪光身金鈕　每個五十五元六角
金聯盛足赤金條9995　每兩七十二元六
金聯盛足赤金條992　每兩七十一元九
金聯盛十足白紋銀　每兩一元一角
天寶十足赤金條　每兩七十一元八
天寶十足紋銀條　每兩一元四角五
怡盛十足赤金葉　每塊吉一百零九元
怡盛精煉足赤金條　每兩七十二九一
怡盛杏仁標足金條　每兩七十一元五
怡盛精煉足紋銀條　每兩九角七占
怡盛上海紋銀條　每塊吉一元四角二占
金盛十足赤金葉　每塊吉一百零九元半
怡盛(金條金砂)　每兩唐平七十一元四
買入(舊金首飾)　每兩叻平七十二元一

糖類

廿六號TO精花糖白糖三元六角二五
廿六號雜色粗花舊白糖三元五角七五
二十二號粗花新赤糖　三元七角
本坡正庄赤花糖　五元八五
萬昌四十四號幼花白糖三元七角二五

亞參類

暹羅新上軟只　一百四十六元
暹羅硬只新　七十二元
銅水舊庄　一百四十六元

生油類

滙OTT　十三元二五
滙水OTT　十三元二角
滙水OTT　十三元一五
[illegible]
[illegible]
[illegible]

總滙新報

要聞六

晉共一度攻入太原

▼共軍口號爲驅逐日本勢力於華北之外……

——北平救國團體蠭起軍警大捕學生——

（北平通訊）最近華北之兩大嚴重問題、不在日軍之侵略、而在赤化之澎漲、日軍侵略因不必論、而尚不爲人注意之赤化危機、已深入膏肓、故最近所謂兩大嚴重問題者、即山西之共匪與北平之學生救國運動、二者雖一採取武力暴動之方式、一採取思想煽動行爲、而其赤化華北之目的則一也、且其所標榜之口號、均爲「抗日救國」、而其所採政策、則先爲「打倒政府」、於是一方面能博得青年之同情、赤勢已成燎原、一方面大受政府之剿擊、內戰恐無止境、丁茲華北備受日軍侵淩之時、而內亂又如此猖獗、華北前途是則更不堪想矣、茲先述共匪情形、

▲共匪曾入太原　山西共匪自盤據晉西以後、日漸東竄、且有奪據太原之勢、月初毛澤東匪部二千餘人、曾一度佔據汾陽、是時汾陽人心惶恐、紛紛逃避太原、共匪數百乃喬裝避逃入民、於三月一日混入太原、準備在太原城內暴動、同時又有毛部一千便衣隊、準備至離太原西南二十里地之晉祠、準備內外響應、幸於三月二日被當局發覺、即於是日下午八時宣佈戒嚴、嚴查共匪、因之曾一度在太原發生巷戰、匪以寡不敵衆、乃退出城外、逃至晉祠、調專經大隊往剿、該匪部乃向西南山中逃竄、但太原自是每夜宣佈戒嚴、並在各校逮捕嫌疑犯份子、禁止愛國運動、且採取封鎖政策、嚴禁無政府證章者入太原城、但目前因匪已遠逃、太原空氣似較緩和、

▲山西共匪實力　此次由陝入晉之共匪、據太原綏署公表匪情報告、係毛澤東、彭德懷、徐海東、林彪四股、共有二萬餘人、以毛澤東爲總司令、因該股軍力較大、並聞共匪尚有三萬人在陝北、將繼續渡河入晉、匪軍之編制、據降匪及俘虜供稱、每班八九人、內眞紅軍三人、前被俘之陝北兵三人、投降歸匪之東北軍二人、槍彈紅軍爲最多、亦不過四五十粒、東北軍二十粒、陝北軍僅十粒、故出外打仗者、主力爲紅軍、其他被俘或投入之匪、則目的均在吃飯與搶東西、但另據北平日使館武官今井報告、謂共匪此次入晉者、多善於爬山作戰、因轉戰經年、故能吃苦耐勞、長於攻守應戰、絕非缺乏訓練與多染白面嗜好之綏晉軍所能敵、故最近兩週的前方報告、只見其軍流竄、而未聞晉軍確實勝利、尤以中陽一戰、晉軍兩團、因不解敵軍欺騙集合軍號、竟結隊往前、遂全軍覆沒、可知晉軍作戰之不力也、總之、祇以晉綏軍之力、雖十倍於匪、者望剿滅、乃不可能也、共軍作戰技術、以農民爲游擊隊、以東北兵及俘虜兵爲別縱隊、紅軍本身爲主力、子彈雖缺乏、然作戰頗爲沉着、其軍火來源、多爲搶奪官軍者、此次東北軍之所以投歸其衆者、因共匪除以利誘外、並宣稱將抗日收復失地、東北軍皆以返回原籍及抗日之熱情爲之鼓舞、

▲共匪所採政策　共匪大隊東渡後、總司令朱德等於中陽縣開之三次鎮、首分三路進攻石樓、中路由朱德、彭德懷、南路匪部約五千人、爲徐海東部、於月前曾佔據隰縣汾西、目的似在東竄霍縣、趙城、洪洞等地、因大軍阻止、匪未得逞、乃轉向蒲縣發展、二、中路匪軍爲彭德懷、林彪兩部、約四五千人、月前曾達介休之北姚、與靈石之雙池鎮等地、目的即在奪擬介休、靈石、三、北路爲毛澤東匪部五千餘人、前曾一度佔領孝義、汾陽兩縣城、嗣因李生達奮力反攻、始退據三泉鎮及兌九谷山中、查匪軍之目的、似在佔據同蒲路南段、以便進可以威脅太原、退則可以固守晉

承頂聲明

啓者本坡東陵烏節律門牌二百六十一號東光茶室原係鄧春光自創鄧春今因志圖別業圖將東光茶室全盤生意店底傢俬連中一切頂與洪可培承受倘東光號有與路商號來往賬項担保揭借等情自登報日起限一星期內前來理會清楚逾期不到乃係自願與承頂人無干特此聲明以免後論此佈

民國廿五年三月廿六日　（甲）

出頂人鄧春光
承頂人洪可培　仝啓

承退聲明

啓者新加坡大坡北梭尾門牌第三百四十三號印度羔丕生理原係林永泰陳周灶王依弟林依佛合資創設今因林永泰陳周灶禮申出頂與劉三妹奇祖浩官三人承受此後生理盈虧得失與出頂人無涉倘前和盛號有與街商號來往賬項並担保揭借一切未清手續由登報日起歸於星期內前來理會清楚倘逾期不來乃關自願概與承頂人無涉此佈

林永泰
退股人　陳周灶　劉三妹
林依佛　承股人　林奇衡　仝啓
趙浩官

民國廿五年三月廿六日　（甲）

承頂聲明

星架坡章宜律十三條半石門牌二百八十號廣新洗衣店原日係馮有鴻掌二人合資經營今因志圖別業願將廣新洗衣店全盤生意傢俬私什物皇家禮申巴示頂與郭修寬承受倘馮有鴻掌二人有與街來往賬目担保揭借會項輕輕未清者自登報日起限一星期內到來理楚逾期不到乃係自願與承頂人無涉先此聲明免滋後論

出頂人　馮鴻有　掌
承頂人　郭修寬　仝啓

民國廿五年三月廿五日　（甲）

承頂聲明

礦啓者安順坡連里申律門牌四十五號海興公司生理原日乃謝河水林榮恩郭安定謝榮木四人合資經營茲我林榮恩郭安定謝榮木三人志圖別業願將海興公司生理全盤頂與謝河水謝文屬謝越來三人承受所有海興公司生理及招牌並店底傢俬雜物一概由承頂人管理至於本坡以及外坡海興公司所放出賬條亦由承頂人鳩收而海興公司前日有向本坡或外坡支取貨項或揭借抑輕輕未清者請於登報日起一礦拜內前來理會清楚過期不到乃係自願而林榮恩郭安定謝榮木三人所有海興公司生理登虧乃承頂人之事與林榮恩郭安定謝榮木無涉而海興公司及林榮恩郭安定謝榮木有興諸商來往未清者請與理會清楚與承頂人無干特此登報聲明

承頂人　謝越來　謝河水
謝文屬　郭安定　仝啓
退股人　林榮恩　謝榮木

民國廿五年三月廿八日　（甲）

緊要聲明

啓者丹戎百加門牌一百六十一號廣發號什貨生意而我與秀瑾所佔有的股份經已完全退出由登報日起與廣發號脫離關係將來廣發號生意盈虧及街前來往揭借担保等情與我與秀瑾無干特此登報聲明庶免後論

知見人鄭炳常　與秀瑾謹啓

民國廿五年三月廿八日　（甲）

天津現代製藥廠「節育散」

△是婦女界救星　△是多產者聖藥
△連服三盒見功　△担保三年不孕

婦女產育之多本極可喜的事蓋現在的小孩兒就是來日國家社會的主人翁底中堅人物那麼生育的滋繁是多麼重要有益而無損呢然而這是正面的至理話掉轉頭上述痛苦起見特委敝寶南洋全權總代理該散藥力溫和無傷體魄之虞有挽造化的功能連服三盒担保三年不孕逾期不服仍能生育是誠節育之聖劑也要觀詳細論解請觀盒內的「節育散概論」一文便可以了然明解矣

每罐定價叻銀二元

外埠函購款由郵掛號寄下並書明中英文貴住址貨當保家付上
南洋金權總代理處新加坡絲絲街門牌一百五十七號

周林公司
CHEW LIM & Co.
157 CECIL STREET (First Floor) Singapore

本坡代理　吉章街仁泰棧　德生棧　大馬路聯邦藥行　廣利生　踏害口
仁安和　新巴氣　馬其祥南茂發　培安堂　仁愛堂

緊要啟事

啟者原日石叻漆木街廣安號發給何敦誠堂第六十一號合同部一本息摺部一本經已報明遺失由本月本日起刊登報端聲明倘日後如有人執得該合同及息摺者俱作為廢紙特此登報聲明此佈

何敦誠堂何壽臣代啟事

前任
（醫席）
滿任回廣醫院醫學畢業
成績一等受興章紅會
長　錫五

請服
上海
新生活
猛象唛
戒煙
藥水
入則易
出則難
惟有上海「新生活」
猛象唛戒煙水
保君安穩脫難關
各埠藥房均有代售

顏在余藥廠出品
同濟醫院長期工歐陽年初醫生鑒寓
未經佈告失接光顧　遂至親自回唐
實在牛車水歐院轉街同德堂

星洲庇能怡保會譽商店・石叻海山街聯興商・大坡大馬路致中和・牛車水天福堂・松柏街信義兆利隆・小坡大馬路天和堂・萬安堂・益和堂・瑪羅成昌號・吉隆瑞同藥行・吉隆廣衛生・吉隆五洲藥房・美容格致藥房・蒜六甲保和

總經理　大坡大門樓八十六號　**威路藥行**

BAVARESSES CAPSULES INCORPORATRD IN ENGLAND

五淋白毒菌之敵

士巴禮士五氏五淋丸檀香油為五淋白毒病之特效藥為世界藥學士及醫學士所公認矣然粗製劣品不但效能不著且有損害腸胃之虞故患者不可不慎於選擇也士巴禮士五氏五淋白毒丸係以監製純淨之膜包檀香油而成能治急性及慢性白毒病與婦女白帶或膀胱炎等症其功效之靈驗及穩妥已經世界上各大醫院大醫師所稱道而許為患白毒五淋病之妙劑故天下之五淋白毒病菌俱惡視此丸為彼之敵者祈注意焉

英京倫敦立雪洋行發行
南洋各大藥房俱有發售

伊尹氏喉症藥餅

名馳天下者久矣

蓋凡欲免外感傷風喉癢喉痛一切病症而殺除喉內各微生物者應常備而又常用此藥餅便能自保無虞又入影戲場或入大隊人叢之中須先將此藥餅一枚放入口內含之可無虞微生物由空氣中浮泛潛而入口中矣若於每晚臨睡時口含藥餅一枚亦可免各種症喉之發生焉

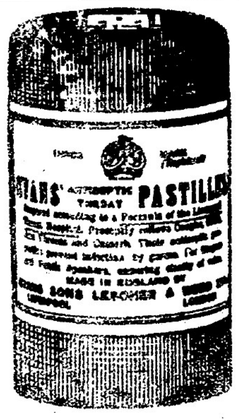

此藥餅各處藥房商店皆有發售
惟須小心提防偽貨假冒而已矣

英一九二八年四月十三號

廣生行雙姊牌
各埠各商店均有代售
油髮膏
髮膏
生髮油
油質潤澤　髮端相襯
用之送禮　十分名貴

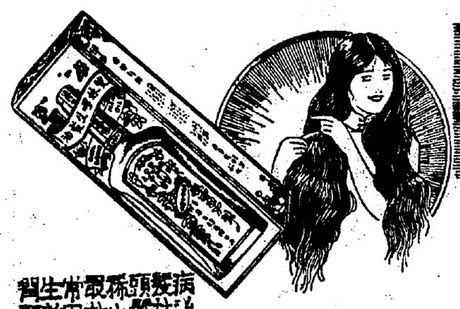

病髮頭稀疏常生
髮拈髮小效用即新

時髦古島修飾
品飾髮為髮垢皮風

廣生行
菓子露
款客自奉夏天必備

名馳
光化露水
夏季和水飲用
更無傷暑熱毒

總滙新報

中華民國廿五年三月廿一日　星期二

要聞七

華南僞自治運動之近態

▲僞政委會雖停頓而僞軍委則進行積極

▲張發奎將軍限兩月內肅清閩邊的醜類

（廈門通訊）華南僞自治運動、自本年一月間、由日方開始策動之後、爲期將及三月、中間曾經幾度的波折與改組、一月十七日所成立的政治委員會、至今尚陷於停頓狀態、惟軍事委員會的進行、則甚積極、以前所預定的本年三月十五日發動、雖未能如期實現、其實力的澎湃、數量的驚人發展、旬日間粵港廈一帶傳說紛紛、有謂潛伏閩西南及潮汕一帶的漢奸浪人、自得到日方大批現款槍械子彈軍用品接濟後、利用各地土匪將

開始軍事

行動、另一說待四月底一切準備始能完成、日前松井抵廈時檢查漢奸實力、亦嫌單薄、不夠應付中央軍、以上兩說、照目前的情勢、自治會的進行最近極秘密而開會、會中的人物不公開、工作則非常積極、行動方面尚非其時、以後說比較可靠、日本政府政策如不改變、我中央如不遠籌對策、福建最近是免不了要繼華北冀東之後、而淪於日本之手、

這次中央派前線軍軍長張發奎充閩浙贛粵四省邊區剿匪總指揮、其第一任務即爲

羣固國防

爲要肅清國防必先肅清土匪與漢奸、故其入閩頗爲一般人所注目、尤其是一般青年所望張氏入閩更加熱烈、聞月前張氏抵閩北浦城與蔣鼎文會晤、對于處置閩省漢奸與民軍問題、與蔣已有詳密的磋商、並議妥了應付辦法、一面報告軍委會、一面檄調奧奇偉、羅卓英兩師赴閩南警備外、並爲利便軍事起見、決在漳州或龍岩設置四省剿匪司令部行營、俾便就近指揮閩西南剿匪軍事、本月七日已派其參謀長朱暉日由杭來省晉謁陳儀轉程漳州籌設行營、順道至

粵閩邊境

會晤粵軍第一獨立師長黃任寰、磋商會剿殘匪軍事計劃、朱氏明（十二日）可抵廈、轉赴漳州、張俟朱氏籌設就緒、及羅與二師到達之後、即乘機來廈赴汕約晤東區主任李漢魂、後來漳主持行營、出發閩西南視察、及指揮所部進剿殘匪、限定兩個月內、會同粵軍及駐閩部隊將零星散匪、及不覺悟之漢奸全部肅清、並進而鞏固國防建設、剿練地方武裝云、

處置漢奸

在這兩個年頭中、舉國東西與南北、均產生一批一批的漢奸、有的供其驅使作其傀儡、或爲其剿探事情、或爲其推銷市場、或仰其鼻息、仗其主使而作國家分裂運動、這些奸臣逆賊輩、自不是其娘家生下有骨骨、而是數年來外力侵境耀武揚威、若輩與其爲伍、恃勢凌人、致利祿驚心、貪一己的榮華富貴、致民族國家的不顧、同時政府對這班叛賊逆臣輩、未能審有致方法以懲戒、復爲數衍及買好敵方、而起用彼輩委以要職、如殷逆汝耕早就有圖謀不軌、而政府仍授與辦理戰區、致有此次禍害、若宋軍長晉元初爲抗日掉了察主席

回頭親日

立剿飛賈廣遠、一躍爲華北五省首要、反之宋氏如堅持抗日到底、（以其歷史地位實力來估量）充其量也不過如東北軍之于學忠王樹常陝北剿匪、

王寵惠返國與政局前途

▲……胡漢民近頗緘默　蕭老亦若寒蟬……▼

（香港通訊）辭去國際法庭的法官、應國內各方敦促、回國斡旋全國合作、共救危亡的王寵惠博士既於十日到了香港、他的行動雖沒有胡先生那末得到全國各界的注意、但他既薄高官厚祿、毅然以共赴國難而回國、那麼他這次回來、也不宜等閒視之、而應爲各方所重視了、

他這次回國、寧粵雙方雖沒有派大員到新加坡去迎迓、但雙方可也派了代表到香港來候駕、南京方面的代表是前次奉派到新加坡去迎接胡先生的魏道明、他於王博士到港的前兩天先到了香港、聽說他携有南京方面要人如蔣委員長等的親筆函、又因爲王博士到了香港以後、必定先赴廣州、會晤現在廣州休養的胡先生、他也免不了要陪王博士一行、因此又携有蔣委員長暨中樞諸大員促胡先生晉京的親筆函、預備到了廣州時、呈胡先生拆閱、所以他這次南下、不但迎王、實負有促胡先生北上的任務、至於西南派來香港迎王博士的有胡先生的女公子木蘭女士、胡先生的秘書王養冲、第一集團軍總部的代表曾強、梁槐植、與西南政務委員鄧青陽暨秘書謝宜邦等、雖沒有像胡先生到香港時、粵雙方大員俱在香港候駕那末隆重而熱鬧、但雙方的代表都齊集香港、於王博士總可以說是敬禮有加了、

胡先生到了廣州以後、因北方天氣嚴寒、不宜於他的身體健康、所以選暨嘯在天氣溫和的廣州休養、

待春暖後

始北上晉京、雖胡先生本人和他的左右都這樣說、但各方似仍深信、因有種種推測和傳說、有的說胡先生的主張未盡爲中樞當局所採納、他的出處是以他的主張被接納與否爲決斷的、他的主張既未盡爲南京當局所接納、那末他晉京亦於時局無所裨補、他的主張是什麼呢、據胡先生自已說是和從前一樣的、不因時地而有所變更、那末是前年西南提出的四項主張、

強硬外交

贊成親歐美、而不贊成親日、所謂睦鄰、與所謂中日提携、都是胡先生所反對的、南京方面因歐美方面的接洽尚未到成熟時期、不忍遽變前此的對日外交、致失日本的歡心、而加緊對華的侵略、換句話說就是沒有達到忍耐的最後程度、也沒有達到犧牲的時候、所以和胡先生的主張尚未能完全一致、假如歐美方面的接洽有了相當的成績、南京方面自不惜與日本翻臉、而下犧牲的決心、至於在歐美方面活動的是誰呢、據說就是王博士、所以中央方面能否接納胡先生的主張與否、要看王博士在歐洲的活動有無成績、如有成績、中央的對外政策自可改絃更張、而胡先生晉京也許要遙遙無期了、胡先生不北上、精誠團結、

共赴國難

終不免稍有缺點、由此可見王博士這次回來、他的任務是重而且大者、所以王博士到港以後、最重要的事是到廣州謁胡先生、報告在歐洲接洽的經過和情形、并徵求胡先生的意見、然後到南京去、向中樞當局報告一切並轉述胡先生的意見、待中央下了決心以後、然後再度南來、與胡先生相商、始偕胡先生北上晉京就職、

王博士這次回國、他所負的使命那末重大、但他到香港以後、關於他在歐洲接洽的情形和他自已的主張、却很少發表意見、他到港以後發表了一篇短短的書面談話、使人們都摸不着頭腦、仍是中國自救一類的話、自救固然對、但怎樣自救呢、精誠團結、共赴國難、既經成了口頭禪了、但究竟何時可以實現呢、他似乎又主張中日親善、但以

平等互惠

爲原則、但中國既經失了平等互惠的資格、中國要和日本親善、使非接受她的三原則不可、這三原則是西南曾經通電反對、而尚未得中央方面答覆的、假如中國尚可與日本談平等互惠的親善、那末胡先生和王博士似乎都無須從歐洲跑回來了、胡先生和中國大部份人似乎都希望王博士從歐洲帶得好消息回來、可是王博士又主張中日平等互惠的親善、似乎不免失望、也許外交秘密、王博士未便宣洩、也許牽這一套老話來搪塞一般新聞記者吧、

王博士到香港以後、因舟車勞頓、在香港休息了兩天、到今天才僧魏道明、鄧青陽、謝宜邦、胡木蘭、王養冲等乘廣九中午快車所附掛的花卡車到廣州去、到了廣州當然有一番酬酢、少不了要逗留幾天才能夠回港北上、至於到廣州以後、與各方接洽的情形怎樣、容後探悉、再行報告、現在且談一談西南與中央的情形吧、

胡先生初到廣州的時候、因各方歡迎應接不暇、所以發表談話的機會特別多、他的主張怎樣、人們可以在他談話里窺見一些、但最近

延園靜養

既少應酬、又少接見記者、所以他的意見怎樣、各方又不十分清楚了、不但他、就是蕭佛老與鄧海濱近來也很少發表關於時局的談話、人們所看見的是最近西南致中央的一通電報、反對接受日方提出的三原則、這算是比較鮮明的主張、不過胡蕭諸老最近雖很緘默、而暗中却似又有人在活動、我們在報上看見、胡先生曾派一代表任某到華北去、和宋哲元等接洽、那代表現住在北方、一時似無南返之意、胡先生究竟派他去接洽什麼、外界當然是莫明其妙的、又這次共匪擾晉、華北震動、西南曾去電請晉閻宋努力剿赤、聽說宋氏既有電覆西南、表示遵命云、此外第一集團軍派了胡畏之、第四集團軍派了張任民到雲南去見龍雲、聽說是商議常固西南國防、而龍雲將派代表來廣州報聘、前次西南電中央請以龍雲爲貴州綏靖主任、既對雲龍送了秋波、那末這次胡張入滇當然是下文、不過是否商議常固西南

國防問題

却是沒有人可以知道的、又閩南所謂自治運動極形猖獗、張發奎在漳州設行營、派朱暉日爲行營主任、中央調五師之衆駐閩、歸張氏指揮、粵方爲防阻所謂閩南人民軍起見、最近也調兵遣將、在東莞原籍休養的第三軍長李揚敬也奉命出巡東江潮梅、由此亦可見閩粵邊境軍事的緊張了、

胡先生回來以後、元老派與實力派本已水乳交融、但蕭佛老似又不無苦衷、最近有一位新從德國回來的留學生去見他、談話間、他又好像感慨繫之、他說「我回還羅去後、本不願回來、但人們又拉他回來、於今說又不得、做又不得、究竟有甚麼意思」、但佛老究竟要說什麼和做什麼、他却沒有說出、人們當然無從知道、鄭海濱自南京回來以後、聽說已受蔣收買、這次中大附中所以改組、不無多少關係、但這不過是推測之詞、

三月十二日寄

摻雜漢奸

、尤多爲敵作根、企圖傾覆自國政府、滅自已民族、國人如不從速運用有效辦法與阻止、說不定就是誤於這猶預未決、亡於爲虎作惡的逆臣叛族輩手上、因此、值茲鐵軍軍長行將入閩剿匪除奸之際、願張氏本過去不妥協的精神、倘清賣國叛逆、允許人民組織反漢奸團體、拓大反漢奸宣傳、揭發漢奸罪惡、罷免漢奸官員進而提高民族意識、堅定民族信念、誠能如此、吾閩前途或有一線生機、望吾僑胞、同督促之、

（三月十二日）

摺者俱作爲廢紙特此登報聲明此佈

何敦誠堂何壽臣代啟事

每罐定價叻銀二元
外埠南暹款由郵掛號寄下並須明中英文書目並須當保家付上
南洋全權總代理處新加坡絲絲街門牌一百五十七號
周林公司
CHEW LIM & Co.
157 CECIL STREET (First Floor) Singapore
本坡代理　吉寧街仁春棧　德生棧　大馬路聯邦藥行　廣利生　路宮口
仁安和　新巴氣　馬眼律南茂發　路安堂　仁愛棧

每晚臨睡時口含藥餅一枚亦可免各種
症喉之發生焉
此藥餅各處藥房商店皆有發售
惟須小心提防僞貨假冒而已矣
英一九二八年四月十三號

太古正期

敬告歸國華僑
安順輪准陰曆三月十六日由叻開往廈門三處；開行至茲，歷有年所，船上伙食，沿途招呼，行洋快捷，客位宏敞，會作是遊，莫不有口皆碑，近更調美南輪，航海二處，往返搭客，尤屬不稱頗備至，幸我榮歸祖國華僑，宣興平來，方知言之不謬也，
安徽輪准陰曆三月初一日由叻開往香港二處，往返搭客，尤屬不稱頗備至，幸我榮歸祖國華僑，
美南輪准陰曆三月二十日（星期六日）由叻往香港汕頭海口
港香汕頭船票代理　太古南記
廈門船票代理　太古釗記
海口船票代理　太古合記
太古輪船公司總代理棉示畢有限公司謹啟

新生飲料社
CHOP SIN SIN
SWEETENED SOYA BEAN MILK
TRADE MARK
豆麥精
製造場設在小坡危水頭頭街21A
經營地方政府署准化驗給憑

總代理處
藍偉興米行
NAH WEE HENG
TEL 2259
註冊商標
注意
顧客
提防假冒
注意賞格
啟者敝號所出品之青芝蘭嗲及紅芝蘭標大白米因磨製得法揀選認真所以頗得市井所讚美敝號爲遏止僞冒計早已聘定新嘉坡陳及意咨狀師爲常年法律顧問並料理註冊適登憲報業已有年近聞有等罔利無恥之徒垂次假冒本號內標在市混售顧其所假造之內標紙張花紋似是而非甚易辨別敝號經專眞正內標交由狀師轉付暗探隨在稽察以期破獲倘有人能知作僞之機關及承售者果爲何人請向本號代理處報告引探指拿訊明有據者願謝花紅銀二百元儲款以待幸祈留意是要　暹京兩發利火號
問陳及意咨狀師石叻藍偉興米行啟
發行所暹羅崙坤帕兩發利火號
總代理星洲基勿街藍偉興米行

滑大腸清血毒平肝健胃
補瀉第一聖藥
郵箱一二五
石叻亞巴必旗麟街門牌四十七號
金士擇有限公司廣告部謹啟

總滙新報

要聞八

香港積極鞏固海空防務

▲加調海陸空軍駐防——常年作防空防毒演習

▲用电根築砲壘徵集醫生護士等一切人材▲

△作非常時期之準備

平線上平衡發展，一九一四年世界大戰，亦未受到若何影響，各炮台安置之重炮，皆爲二十年前之舊物，砲台之防禦力，近二三十年間，暗中積極改良，內部建築亦改爲近代化，各種遠近程巨炮，一律改換新式者，月前金文泰爵士（前港督）在倫敦演說時，已促成全國上下，注視遠東事情，英國此次增加軍備案，尤極重視遠東香港的同情，很可以予中國以道義上的絕大援助，最近美國不是有一個世界學生促進和平自由文化協會嗎，聚集了全世界的學生代表開一次大會，對中國學生表示絕大的同情，會議以後，即以該會名義，致書中國學生，對中國學生的救國運動表示絕大的同情，並願與中國學生合作，以促進世界的和平自由與文化，而反對侵略主義的侵

「中國人民之友」、自然要表示十分的感激與同情哩、不過「中國人民之友」這種的義舉、當然是所見我國的學生救國運動、以爲中國也未始無人、所以才值得他們來表同情的、假如沒有去年抄如火如荼的學生運動、「中國人民之友」是未必會實現的、「天助自助者」、是一句千古的名言、難怪王寵惠博士新從外國回來、口口聲聲都說「中國要自救」、中國的執政者對此、將不知作何感想也、

三月十五日寄

亞洲保險有限公司

洋面火燭汽車勞工與意外保險

THE ASIA INSURANCE CO LTD
INCORPORATED IN STRAITS SETTLEMENTS
HEAD OFFICE NOS. 6 & 7 CHULIA ST SINGAPORE

近世保險事業日形發達平非集中雄厚資本不足取信於顧客本公司有見反此故與香港康年·聯泰·上海·羊城·四大保險公司訂立約章所凡收入保務均歸五家公司共同負責於此足徵本公司力量富強爲華人保險界之先進者也舉凡洋面火燭汽車勞工與人命的意外保險均可承保所有產得務請妥善倘有遇事辦理額外通融賠償爽快諸君惠顧尚祈留意

總公司新嘉坡　分公司仰光瀾水
英屬馬來半島與荷屬東印度各埠均有代理

總理李亮琪　司理侯西反
副司理張兆蘭　啓

廿二年八月廿日

施德之藥水

萬人稱頌之救急聖藥

真有還魂續命之奇功
家居旅行應常購備

各埠藥店均有代售

新嘉坡武吉士街二十八號三四四三號　上海施德之藥局總藥店

璦璐寫照相館

美術電版所
星嘉坡大坡海山街門牌三十八號

FEE FEE PHOTO ENGRAVING WORKS

LING LUNG PHOTO STORE

No.38 UPPER STREET, SINGAPORE.

非

民國廿五年一月廿日

謀生唯一新捷徑

……應時獲利的新實業……處身立世的好補助……

茲爲普及儒胞易於謀生起見特將最經驗製造「調味粉」即味精秘法公開本輕利厚銷流極廣原料隨處均有資本不拘多少一人工作每日可出貨數十磅能獲利數十元在家庭可製造均極迅速實最應時獲利之工業現將此「味精粉」製法編成講義或冊文字顯淺說明詳盡並有英文名稱對照保證照法製造成功每冊收回印刷告白費用五元凡取一冊並特別優待贈授謀生實驗工藝十四科限二十位爲額自志工藝者欲得高尚技能謀生計請速函購　冊以免額滿見遺失此良機外埠函取免收郵費·　加贈科目詳下：（一）上等堅實鞋使法製肥皂（二）永泡漂白法（三）治蚊香塔製法（四）乾電池製法（五）火漆製法（六）上等香水製法（七）固髮頭腦（八）美容雪花膏（九）科隆香水（十）生髮香油（十一）免晒白粉粉水（十二）靈驗編風油（十三）花旗爽身香粉（十四）梳打製法以上各種科學均能用通函詢問不另收費者自一種不能成者願以百元賠償

八代驗方靈藥

八寶育麟丸

一治婦女遠近年不育者一服見功久年者二服奏效

六合斷孕散

一治婦女多育痛苦及體弱不堪多孕育要覓斷產者

男女艷容丸

一藍丸白嫩去黑功效宏大神平面妙能改容換臉移醜變美一服此丸則不但面肌白皙且艷紅有若桃花之美是令異性見之而生愛慕誠摩登男女求偶之不可少缺之恩物亦艷容之仙丹也　每料實價叻銀五元

外埠函購請將紙幣夾封信內由郵保家寄下并書明中西文貴住址貴當保家付上

監製人周漢人氏

發售處新加坡絲絲街一五七號內周漢人

Mr. Chew Hang Gin
No. 157 Cecil Street Singapore.

商標廣告

啓者遠屬網羅境內隆興棧火鶴所出之青鷹標米向已馳名遠近現今叻中米市咸推此庄爲冠蓋其米粒均係粉西施名穀製成顆粒既圓勻色澤又極潔潤而且香甘適口同一米量而此米所得之飯比別庄爲獨多是以人皆樂購用之銷暢最廣此米來叻今由隆盛號經理并無分託他人茲更精益求精認眞揀選以期無負諸君之雅愛爰特將青鷹商標向當地政府註冊登明憲報俾得遐邇週知但恐有射利之徒以僞亂眞或僞作本棧商標或翻用本棧米袋或以彷彿相類之標希圖混冒用特將此商標圖式登明廣告如有以上各等情弊本棧定當控究　倘諸君子得知其作僞所在前來報明引獲亦必不吝重酬合併聲明各宜自諒特此佈告

遲京網咯隆興棧火鶴駐叻代表王書圃謹啟

中華民國十六年元月四日

石叻　桭城　馬六呷　森美蘭　雪蘭莪

大小吡叻　彭亨　柔佛　所屬大小

商埠藥號　均有代理恕未盡錄

各埠批發處歡迎就近接洽利權從優

石叻 廣利生　馬呷 保和堂　吉隆 廣衛生
金保 廣仁堂　桭城 余仁生　芙蓉 余仁生
怡保 杏春堂　太平 英華號　巴生 萬和堂
立文 永生和　多文 仁壽堂　惠甲 濟生堂

香港趙醫生披露

各埠藥店均有代售

吉隆廣衛生石叻廣利生

大犧牲五十萬敬贈白蘿仙美人圖

白蘿仙姑娘到了　丹杜滋博士惠顧　爲

各界療疾苦　所到各處熱烈歡迎！

香港中華大藥房出品白蘿仙止咳療肺露丹杜滋皮膚水經中英政府及馬來聯邦政府註冊大醫生化驗藥質精良功效卓著久已馳名中外自推南島以來深荷各界人士所推許及憑藥力之介紹銷途日見增加茲爲酬謝顧客高誼不惜重資特印白蘿仙美人圖一種景色宜人繪印精美凡惠顧白蘿仙丹杜滋二藥敬贈美人圖例列呈惠顧諸君購請從速　白蘿仙

六安庄每磚叻銀六角　買一磚送一幅　二安庄每磚叻銀二角半　買二磚送一幅

三安庄每磚叻銀三角半　買一磚送一幅　丹杜滋買一打送一幅

歡迎各埠商店代理利權從優

批發處　石叻廣利生　芙蓉余仁生　馬六甲保和堂　怡保萬春堂　巴生萬川棧　庄能余仁生

南洋總經理吉隆廣衛生披露

總行香港中華大藥房監製

大號　二號　三號

中英政府註冊　大醫生化驗藥質　馬來聯邦政府精良藥品

咳嗽

拾　哮喘丸

唐拾義

唐拾義哮喘丸

總代理石叻會豐商店　南洋各埠藥店經售

巴雙加埔路三枝七五

培英學校募捐鳴謝啟事

芳名列下　恕不稱呼

黃重川八十元　林其倜七十元　巫顯秋七十元　陳冶朝三十元　利華號二十元　方振南二十元　林生金二十元　黃重吉二十元　林仕裕十五元　陳佐贊十五元　華僑樹膠製造廠十元　林祖清十元　鄭江承十元　巫顯文十元　廉世成十元　巫顯烈十元　戴國凉六元　陳佐炮　巫義錦　洪直芒　梨公司　岑業良樹膠製造廠　李金賜火柴廠　張

總滙新報

中華民國廿五年三月廿一日 星期二

要聞八

香港積極鞏固海空防務

▲加調海陸空軍駐防——常年作防空防毒演習

▲▲▲屯根築砲壘徵集醫生護士等一切人材▲▲▲

△作非常時期之準備

（香港通訊）國際風雲日緊，世界隱伏之危機，隨時隨地，皆有掀起大戰之可能，各國居安思危，無不岌岌備戰，因各種條約已失去效能，集體安全之基礎，猶有待於各國互相諒解與努力也，華南之汕頭廣州，接近於英日兩國之勢力，一切安危，皆繫於兩強之間，據最近所得消息、

……台灣防空演戰日亟……

……馬公要港封鎖口岸……

軍事佈極設備，已臻完善，昨在台北松山作空戰演習，以測驗防空之能力，又在台北進行全市燈火管制，自本月十三日下午起舉行三次演習，以電汽笛作信號，每次鳴號三十秒鐘後，全市即行熄燈，電燈公司要負責熄全市普通之燈，汽車軍車之燈，及室內燈火，亦須罩熄，管制時一切車輛不准行駛，全市安置信號地點，分十三處，此次演習空戰，與異正戰爭無異，為陸海軍與來襲之空軍作對抗戰、台灣方面，我國粵商人衆多，深恐演戰秘密消息傳出，被人窺見軍秘，日海軍部四月一日起，實行封鎖馬公要港，該港又名媽宮，地隘臂灣，在澎湖羣島之間，乃日海軍控制華南之根據地，亦為對閩粵貿易惟一良好商港，不少我國人在此地經商，海產物運汕之出發地，前年貿易額為一百萬元，去年增至三百萬元，日海軍省認馬公港，在南太平洋上握有極大權威，隨時可以發揮海軍力，截斷華南與南洋之交通，若變為貿易港，則外商可以自由在該港出入居留，所有軍事秘密設施，不免被洩漏，此為封鎖該港之唯一理由，在該處經商之華人，四月後要遷移往台北某隆矣，又日本不止積極佈置台灣軍備，其對於閩粵沿海之深謀遠慮，早為世人所共知，近日日海陸軍要員，聯袂到汕廣各地考察，必順便往澳門一行，澳門毗連中山石岐，與香港遙遙對立，當今太平洋風雲瞬變之時，澳門一勺之地，遂被各國所重視，前傳汎美太平洋航空公司，將以澳門為遠東之終點，（最近有改在香港說）故來華遊歷之日軍事長官，特別加以青睞，聞澳門近海之新填地，若干百畝中，前經某人出賣廿萬元，現經被日商出價四十萬元，購去一大塊，此事值得我華南人士之注目、

……港星航空本月實現……

……商港從此變作軍港……

英帝國為維持海上霸權，鞏固東方香港門戶起見，投一萬二千萬金磅，完成星洲軍港，變作遠東之直布陀羅，星洲軍港，經於去年底完成，有掩護香港之重要意義，香港即成為英國在遠東南太平洋上，惟一之軍事經濟根據地，英朝廷上下，莫不重視之，近如羅斯，楊格之來港，改革幣制，設計繁榮市場，及抱着九龍粵漢接軌之願望，組香港繁榮委員會，新界農業會，羅斯上月抵港，首先遊歷新界，視察農場，並發言希望能造成自給自足之香港，羅斯北上後，兩路接軌之說，其影響上，且英方負責人言，自政治觀點，中英兩國之親交，兩路接軌，勢在必行，中國斷無搆成盲腸之理，（即不出海口之意）設中國沿岸受意外威脅封鎖時，兩路接軌如成功，可在香港堡壘掩護之下，中國受國際之接濟不致中斷，經濟血脈亦可暢通，其意義之大，幾人盡知之，若在經濟方面言，亦有彌縫之法，即內地出產，可從川漢腹地運港出口，國際航空路線，亦以港為集中點，九龍關可以擴大範圍，黃埔開埠同時進行，亦非矛盾之事，以上即為近日交通形勢轉變，造成香港與華南之密切關係，今日香港積極準固海空防禦工事，蓋包含有上項意義，去歲英駐遠東空軍總司令薛尼史蔑夫，乘飛艇三德試飛港星航線，已告成功，同時加闢啓德飛機場，另粉嶺軍用飛機場多處，港星航線，於去歲已決定，上月史司令再駕駛大飛艇三架，原預備訪日者，因東京二二六事變，中止其行，乃於本月初旬，飛返星洲矣，據港政界消息，香港將成為世界航空遠東之總樞紐，港星線下月決可實行，汎美公司太平洋線，前飛至菲律濱止，欲覓澳門為終點，然該地水淺，非適宜之地，現汎美公司已決定將終點移香港，港方鄙準備接寄美洲郵件，中法航空路線，因上星期南下之機，在廣州被扣留，交都以改約一事，尚在躊躇，又有決意以香港為終點之說，由法方飛機從河內飛港接駁，因而發生連帶關係之滬粵線，因廣東西南航空公司，正在發展，亦思一讓賢路，從廣州終點移到香港，則國際交通更加利便，由滬南下之搭客，從港赴粵，亦無不便，最近一星期，滬粵南下飛機，因霧阻停飛，或亦因為此事也，香港此時，竟成為世界航空之總樞紐，乃為一種時勢所造成，亦為英法中美各國邦交敦睦之現象也，聞五月間日本發展之日滬線亦由東京，台灣飛到香港，然後轉往河內盤谷，然則中國航空公司設站香港，有可謂得其時哉，（或說與兩路接軌有關，須待證實），宜乎香港之積極鞏固空防也、

……查香港自闢埠有史以來……

地方均極安泰，商務交通得在水中穩上平衡發展，一九一四年世界大戰，亦未受到有何影響，各炮台安置之重炮，皆為二十年前之舊物，砲台之防禦力，近二三十年間，暗中積極改良，內部建築亦改為近代化，各種遠近程巨炮，一律改換新式者，月前金文泰爵士（前港督）在倫敦演說時，已促成全國上下，注視遠東事情，英國此次增加軍備案，亦極重視遠東香港方面，如本春實施一切防空計劃，已經港政府發出一種防空防毒宣傳，並修函附表寄全港醫生護士，徵詢各人意見，倘遇有若何意外事變發生，各人是否肯為地方服務，編入救護隊，做救傷工作，如各人有此熱誠，為環境所繫累者，或有特別情形不能擔當者，可隨各人之意，填在表格上，以免一時無從募集，又着手調查食糧，預備儲積足供本地人食半年之糧米，以免一旦有事發生，來源欠缺，發生恐慌也，聞港政府，目前已儲有大批防毒面具，其救護與防毒工作，今春起間有常用無線電廣播宣傳，粉嶺及啓德兩飛機場，大加擴充之後，設備尤為完密，現代應有之地下機庫，高射炮台等，無不應有盡有，香港空軍，多係水陸兩用，大概有二中隊，常於夜間演習，探射燈燭射天空，市民早已見怪不怪，海上有軌吾士飛機母艦一艘，常駐香港，倘一旦有事，港星間海面陣線，有極完善緊密之聯繫，至於陸軍方面，亦決增加至比前三倍之人數，陸軍側重於九龍新界方面，決於深水埔及粉嶺元朗，暫用木料蓋築營房，此建築駐兵費，經於去年得英廷之批准，為數頗鉅，在港海陸空軍，不僅長期操演，而且常作來福槍射擊等比賽練習，本月七日起，在香港仔，赤柱，九龍，新界，作大規模之攻守演習，陸軍當局發出之佈告云「三月十四日赤柱西南角操演高射炮，向海發射，包括地段，為蒲台島之東，林馬島之西，距赤柱一萬四千碼，日間以紅旗黑球為號，夜則以紅燈、五秒鐘發光一次，此光為操練時而發，同時有一小輪，日間張紅旗，夜懸紅燈，遊弋炮火線地段外，以為警戒，時間為午前九時至十二時、午後七時半至十一時云」聖約翰救傷隊總部，此刻亦進行編配全港醫生看護士等，作徵求新員入伍，及防毒救傷之訓練及講演、

三月十五日

中國學生愛國運動

曾引起外人熱烈的同情

▲美國學生舉行示威運動援助中國▲

▲英國亦成立中國人民之友▲

……

（香港通訊）自「九一八」以後，我國政府當局因持不抵抗政策，致東北四省相繼淪亡，各國政府當局和人民因為我國自已不爭氣，對我國非但不表同情，反而有些鄙視的心理，所以日本對華的侵略雖變本加厲，各國政府既不願作實力的援助，而各國人民亦少作道義上的鼓勵，可是自去年杪北平學生不畏強暴的奮起作救國運動，一再示威巡行，反對日本在幕後主動的所謂「自治運動」，變相的侵略我國的領土主權以後，全國學生聞風響應，各處都有相似的

救國運動 如火如荼，真是「九一八」以後，人民起而維護領土主權，反對侵略主義的最熱烈的表示，和挨及的學生運動，可以說是互相輝映的，各國政府雖不會因此而頓改他們前此所持的政策，對中國作有效的援助，如國聯的制裁意大利一樣，但對于中國的事件可就比較從前稍稍注意，而各國人民亦以為中國未始無人，而表示很大的同情，譬如上海學生在租界示威巡行，租界巡捕妄加干涉，因將學生毆打，這種消息傳到英國以後，英國上院議員馬萊勳爵士便在上院提出質問，引起一場熱烈的辯論，由此可見英國人士對於

我國學生 救國運動所寄同情的一斑，自然各國人士也有不少死硬派的，他們並不因此而改變他們對於中國的觀念，不過各國學生可因中國學生的救國運動，而對中國引起絕大的同情，學生是最純潔的，全世界學生所給予中國的同情，很可以予中國以道義上的絕大援助，最近美國不是有一個世界學生促進和平自由文化協會嗎，聚集了全世界的學生代表開一次大會，對中國學生表示絕大的同情，會議以後，即以該會名義，致書中國學生，對中國學生的救國運動表示絕大的同情，並願與中國學生合作，以促進世界的和平自由與文化，而反對侵略主義的侵略，他們且以會議之後，結隊唱着進行曲向駐美日使館示威，請即停止向

「中國侵略」 雖然他們都是手無寸鐵的學生，他們的運動不會立即發生實際的效力，但道義上的援助，於我國在這存亡危急之秋，也是很需要的，由此也可以使我國的執政當局知道本國學生運動是怎樣得到各國人士的同情，自已反從而加以壓迫和取締，是怎樣一種丟臉的事，自去年杪中國學生奮起絕大的救亡運動以後，各國人士既對中國表示很大的同情，既如上述，他們為援助中國起見，在英美法三國之內，都有了一個「中國人民之友」的組織，英國的「中國人民之友」是最近才成立，成立之初，發表了

一篇宣言 闡明該會的目的，茲將該會宣言翻譯如下、

「本會的成立，係深信大部份的英國人認識了中國情勢的嚴重，因對中國人民所受的苦楚深表同情，法國和美國也有一個「中國人民之友」英國的「中國人民之友」的目的如下、

一、為傳布關于中國和中國人民的正確消息，並促進對於中國歷史的文化更深的了解、

二、贊助中國人民爭自由的奮鬥，並促進民族自決主義，解決他們的國家問題、

三、贊助中國抵抗足以危害她的土地完整與政治主權的一切外患、

四、促英政府與中國締結以平等互惠為原則的條約，以代前此的不平等條約、

五、救濟中國飢荒、水災、戰爭、以及其他禍患和不平待遇的受難者、

六、與其他同樣目的的團體合作，以養成在英華僑與英帝國的友誼、

現正募集會費，規定最低度為五先令，本委員會深望凡為中國之友的士女們都來參加，將友誼之手伸給中國的人民」、

該會以上述的宣言和通告一則分送中國之友，通告的

內容如下 「本會深覺須立即通告英國的輿論界與大衆，使其平素對於遠東事件的嚴重情勢漠不關心者，立即猛省，「中國人民之友」（其目的詳於宣言內）既議決召集一次大會，討論此種問題，並商議由英政府和國聯會取一種行動，迅速解決此世界和平的威脅」、

該會定於三月十四日在倫敦愛斯頓路的友人堂兩次會議，一次在下午三時，一次在下午七時半，第一次會議討論「遠東事件的現狀」第二次會議則討論「和平與永遠解決遠東危機的步驟」，被邀參加的計有平素同情於中國的約翰孫博士，麥肯徐博士，馬萊勳爵，與賓斯特頓夫人等，第一次會議由約翰孫博士主席，第二次則由麥肯徐博士主席、

那種會議 如能依照原定日期舉行，則既於昨日開過，結果怎樣我們雖還不曾知道，但那個「中國人民之友」的組織，總算是很熱烈了，我們對於那般「中國人民之友」，自然要表示十分的感激與同情哩，不過「中國人民之友」這種的義舉，當然是所見我國的學生救國運動，以為中國也未始無人，所以才值得他們來表同情的，假如沒有去年杪如火如荼的學生運動，「中國人民之友」是未必會實現的，「天助自助者」，是一句千古的名言，難怪王寵惠博士新從外國回來，口口聲聲都說「中國要自救」，中國的執政者對此，將不知作何感想也、

三月十五日寄

君之病非服德國萬壽果不可，此丸根據科學原理，能於一小時內，直達臟腑各部，補氣血，止夜尿，治失眠，增胃口，助消化，補腦亂，一服此丸，奇效即見，此丸乃德國，醫學博士SCHCHILA'Z孜孜數十年，滌盡許多心血，搜盡動植物分泌，一一分拆始告成功，與吹牛壯陽劑為號召之劣藥，大有天淵之別，

各埠大藥商均有代理每枝一圓

經理中德行

埠保金

天然居——超然

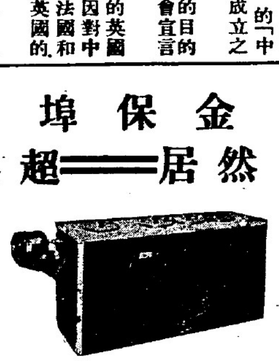

本居包辦社團茶會
巧製龍鳳禮餅日夜
中西名茶炒賣麵食
雪藏衛生菓品
最近由歐洲辦到新
式電雪糕機特製上
等雪糕社團茶會與
及結婚等惠購成桶
雪糕者價目面議從
廉

巴雙加埔路三枝七五

培英學校募捐鳴謝啟事

芳名列下 恕不稱呼

黃重川八十元 林其領七十元 巫顯秋七十元 陳冶朝三十元 利華號二十元 方振南二十元 林生金二十元 黃重吉二十元 林仕裕十五元 陳佐贊十五元 華僑樹膠製造廠十元 林祖清十元 鄭江承十元 巫顯文十元 康世成十元 巫顯烈十元 戴國凉六元 陳佐炮 巫義錦 洪直芒 梨公司 岑業良樹膠製造廠 李金賜火柴廠 張才杰 華德尊 顏金欽 李皇以上各五元

陳再業四元

萬新發 萬裕發 瑞業 泉吉公司 三興公司 張春其 蔡燕業 陳烈忠 陳治綱以上各三元

其昌金舖 南泰 永裕隆 振裕發 東興 和成公司 中南公司 永春堂所 三利公司 王奕 廣兆安 自由車商會 合源 南益棧 金振和 林瑞吉 李興吉 永泉泰 邱廉宜 加埔俱樂部 泰昌 同益興 新同益 顏南炎 巫顯良 東榮興 新泉興 興利有限公司 陳禮伏 裕豐 黃預章 順俗公司 蔡志芳 李章逞 建裕發 林經田 林亞吉以上各二元

邱錫 美發 瑞和 新同益 新合昌 益興 順興 榮春興 永和隆 順利源裕 新泉安 苦淼 黃重觀 大益 巫顯樟 德盛 顏德聞 顏燕譽 （人旁）考居 瑞振 永裕發 瑞成 德裕 葉守惠 協興公司 永萬祥 乾源 民商 福盛 有利 經昌棧 廣萬興 和成土產部 生和堂 長利公司 恆茂公司 同泰祥 泉安 順裕公司 亞東酒樓 生盛金舖 福安 福萬祥 利華公司 羣智社 百機公司 新里記 豐興 再成公司 巫顯弟 李載億 李祖龍 楊義興 瓊盛 民生 廣生和 廣安和 永協成 萬豐興 廣利昌 俊源 盧雲鐵廠 王森榮 洪承烈 興隆公司 利發 東亞 芳園 泉興 金源發 泰利當 怡隆 泰昌 德泰 大安 順美公司 萬生隆 炎成 復華當 東方 黃季發 新成發 協和興 源發棧 又新 永合興 林裘體 林以貴 益發 協茂 益發 榮發 陳汾 陳裁衣 陳坑水 李添祥 錢光碧 新德興 陳光照 華僑 戴國梅 南成 隆盛興 益成 益裕 益豐 陳水 集昌以上各一元 利 大東志強 興業 明發 萬生堂 榕園 黃雲 黃鳳 豐興 怡發 合利 漳發 福仙居 益盛 泉安 錦源 新甫興 萬壽和 香園 利民 合益祥 振源 和公司 李俊生 新春 黃敬宗 黃振美 協發 張丑以上各五角 楊月朋 潤華以上各二角 泉昌 德生堂 計七百零七元三角

中華民國廿五年三月廿七日 （甲）

總代理石叻會豐商店 南洋各埠藥店經售

要聞九

上海土貨第一年開幕典禮

▲吳市長代表剪綵

（上海通訊）本市提倡土貨年幹事會、昨日下午二時、假文廟路市立民教館演講廳、舉行土貨第一年開幕典禮、到中央黨部市黨部朱養吾、省建設廳葉震東、市政府章淵若、市教育局姜文寶、市公安局溫應彪、特區法院張爭翔、縣黨部張經野、江海關汪宗建、上海縣公安局教育會黃克貴、市農會諸惠慶、中華職教社楊衛玉、中華國貨維持會徐庸華、及陳濟成、林克聰等二百餘人。

▲開會秩序　（一）剪綵開幕、（二）主席團就位、（三）黨政機關代表就位、（四）全體肅立、（五）唱黨歌、（六）向黨國旗暨總理遺像行最敬禮、（七）主席恭讀總理遺囑、（八）靜默、（九）主席致開幕詞、（十）報告、（十一）黨政代表致詞、（十二）演說、（十三）主席致謝詞、（十四）禮成、（十五）攝影。

▲主席致詞　主席邵爽秋、身着土布短裝、致開幕詞、略謂、提倡土貨之意義、在救國救民、尤其是救濟農村、希望土貨上城、不願國貨下鄉、更不願洋貨進口、要土貨運動成功、非全國上下、齊策齊力、分工合作不爲功云云。

▲幹事報告　幹事張翼報告、略謂、本會本救國救民之旨、聯合黨政社會各界人士、組織提倡土貨會、擬定十年實施計劃、先組織幹事會、開始工作、努力前進云、

▲黨代表詞　中央黨部代表朱養吾致詞、略謂、今天是總理逝世十一週年紀念、我們紀念他、因他是革命導師、總理的主義、就是救國主義、我們把三民主義身體力行、方能達到救國目的、土貨運動、就是救國運動之一部分、我們救國、先要有準備、軍事上要準備、經濟上更須準備、提倡土貨、是充實經濟力量云云。

▲章淵若詞　吳市長代表章淵若致詞、略謂、國人都需要復興民族、但復興民族先需實幹、非徒空論所能做到、最要的工作、就是充實民族力量、民族力量有多方面、最重要的是經濟力、土貨運動的基本意義、就在充實經濟力、發展民族的生產力、最後希望土貨生產者日益求精、使土貨在世界商場、佔有地位、希望消費者、沒有等土貨改良後才用土貨之心、目前只能生活簡單化、大家使用土貨云云。

▲姜文寶詞　教育局長潘公展代表姜文寶致詞、略謂、人類的生活、都希望向上的、但現在是國難當頭、國民吃苦的時代、不應該只想享受、應當養成刻苦耐勞的精神、提倡土貨、又可降治中國的貧窮、節省國民的經濟力云、尚有上海縣黨部代表張經野、中華國貨維持會徐庸華、及來賓陳濟成等演說、詞長從略、

▲實施大綱　提倡土貨第一年實施計劃實施大綱分誌如下、（甲）關於調查者、（一）調查各地著名土產、（二）調查各地改良土貨、（三）調查產銷狀況、（四）調查社會經濟狀況、（乙）關於改良者、（一）作物優良品種之推行、（二）手工編織之改進、（三）改善畜產、（四）提倡農製造、（丙）關於宣傳者、（一）舉行演講會、（二）舉行運動週、（三）編行刊物、（四）舉行展覽會、（丁）關於推行者、（一）介紹優良土貨、（二）提倡產銷合作社、（三）舉行小本貸款、（四）獎勵服用土貨、

閩南走私機關

▲總機關設在厦門▼

▲內地遍設分公司▼

（厦門通訊）厦門及閩南沿海、漏稅運私極盛、自泉州南門外石獅鎮運私機關南順洋行經第三綏靖司令部破獲後、晉南惠一帶私梟、相顯失色、或停業、或遷徙、似稍斂跡、頃據泉訊、奸商等所設運私機關、實以厦門爲大本營、惠安之張坂、安海之塔頭、晉江之石獅各處、均其分公司、重要份子、以惠安獺窟人居多、以惠安濱海、接近台灣、居民多以航海爲業、自營運私以來、鄉人恃以爲生者、不下三百餘人、厦門總機關設在開元路、合四家洋行而成、資本額五十餘萬元、其運私路線、自台灣附近一小島嶼出後、轉運晉南惠沿海、沿途設有眾囤之儲藏室、（即私貨棧）防備周密、廣布偵探網、設有電台、以通消息、雖有走露、亦難全部破獲、聞該公司成立於民二十三年、其初規模尚小、去年政府宣佈實行法幣後、該公司以私運白銀、獲得鉅利、乃擴大組織、遍設分公司于內地、營業方法、先以白銀鴉片運出國售之、另購嗎啡海洛英煤油白糖火柴布疋海味等貨、私運入口、每月約運私二次、據熟悉個中情形者言、前石獅捕獲之曾謀傑、爲泉屬一帶分公司總經理、指揮各分公司起卸事宜、莊燕奎爲厦門總公司出街、負責交際聯絡、適爲總公司派往石獅接洽、故並落網、現厦門總公司人員、已先後逃避、泉州現暫托某牙醫生主持、擬先設法營救在押諸人、連日派員到泉活動、當局對於此事、極爲重視、正極力偵查中、

閩粵各屬瑣聞

風流夫婦串演桃色活劇

▲求親香澤少女失身欠下風流孽債▲桃報李情愛轉移戒指引起風波▲控告略誘提罪澄逃依然難逃好事▲

（潮安通訊）潮城北門外青停巷四十八處住戶莊黎氏、有女名奴仔者、年華雙十、貌僅中姿、前年由媒人說合、與本城陳某訂婚、女性頗浪漫、醉心自由、對於家長官訂婚約、本已反對、加以對方郎君、貌彩家貧、尤爲不快心意、花晨月夕、對景傷情、女伴閒談、時與嗟嘆、會同巷林阿木者、登徒子也、年三十餘、娶妻生子、然猶尋花問柳、好色貪歡、垂涎鄰家婦女、百計象施、入其彀中者、已有巷中之某少婦等、奴仔既賦性浪漫、復不滿意未婚夫、怨溢於言、林遂視爲眼中物、思加染指積有時矣、

▲布設陷阱摟抱求歡　林妻與奴仔時相過從、奴仔常將心事、爲林妻言、林妻聞之間、互相嬉戲、林以有機可乘、圖謀益甚、迭懇妻爲鄰忙、旋邀首肯、去年八月間、中山公園遊艇、林妻偕奴仔及某少婦三人、同往游玩、深夜始歸、即往林家吃粥、時林暗藏家中、奴仔猶未知此中設有陷阱也、羣雄既已入門、林妻即將門關閉、挑以淫詞、從事略誘、林由床後趨出、摟抱求歡、奴仔一時驚呆、措手無策、林妻復鄰同懇求、乞允一親香澤、以心難自主、半推半就、林繼續哀求、遂達目的、斯時、某少婦則藉故歸眠、殆亦已有一番醜態也、

林木將女誘姦後、常招女來家爲樂、春風幾度、外間猶少人知、去年十一月間、林家宰牲酬神、請女過家幫忙、晚間留其小酌、女因飲酒過多、酩酊大醉、即由林妻扶入房中、暫住安睡、林則倚坐牀畔、代爲掩被溫身、有無其他行爲、則非局外人所能知者、莊黎氏聞女酒醉、親來看視、即入房時適與林木碰撞、於是微啓疑心、遂將奴仔喚醒、扶歸家中、蓋正恐奴仔離母、發生他虞、殊不知奴仔失身、久非完璧也、少女懷春、林既百計引誘、如火如荼之姦戀、時在林家尋歡矣、

（又訊）本地青亭巷住戶莊黎氏近向法院控告鄰居林阿木略誘少女之罪、其中情節曲折、趣事橫生、記者以當此畸形社會、人慾橫流、世道崎嶇、遍地陷阱、愛將詳情探誌、亦燭奸誅淫之意也、前段已誌林木誘姦、少女失身所知、黃壯年未婚、需求尤急、遂亦從中進攻、黨分一杯滋味、女以黃年青未婚、堪爲將來配偶、且與林原係性慾衝動之苟合、絕無愛情可言、今承黃郎溫存、因亦投桃報李、因是情愛轉移、另結露水姻緣矣、對林情感日疏、當奴仔既與黃姦戀、對林遂日疏、本年正月初二日、西湖表演軍劇、黃新與奴仔雙雙偕遊、深夜共赴陽台、歡樂幽會、事爲林所偵知、早有一番妒火、嗣觀察奴仔與黃行動、鬼鬼祟祟、初尚有所懍忌、繼覺明目張胆、戲暱爲常、頗使林木難堪、感情日趨破裂、奴仔向乃母提出解除盲婚之要求、迭爲未婚夫家所拒絕、婚約仍懸未決、黃因常來林家、漸爲姊夫（林木）所不滿、且女母自前次啓疑後、時加注意、歡樂幽會、發生種種困難、苦曾向女要求籌錢以便賃屋偷歡、女以事關秘密、諾欺必生風波、藉詞自己需費、曾向林木借錢、前月元宵後、女至林家、適林起身洗臉、脫金戒子於案旁、女遂向借金戒子、轉身回家、林木以其似有意詐取、立即緊追、至女家中、追回原物、女是時因羞憤、無地破口大罵、并謂「你夫妻設計誘姦、使我失身、始亂終棄、不顧他人善後、今取你區區戒子、竟敢登門追討、可謂狼心狗行矣」、林反唇相稽、遂起舌戰、女家人至是始知女之被姦、追問究竟、雙方大相謾罵、鬧至第一區公安分局、嗣因雙方各執一詞、由局勸諭回歸、

▲控告略誘提罪潛逃　女之族人、以林木誘姦少女、行同禽獸、倘不究辦、難正邪風、遂由莊黎氏具告法院、控林木夫婦以共同略誘之罪、林因誘姦情眞、法網難逃、夫婦兩人、深夜逃之天天、法院檢察處兩次飭傳均未到案、現正繼續傳訊、務獲歸辦也、奴仔之未婚夫吳家、聞知此事、已願解除婚約、以免玷辱門風、女以盲婚悔已無及、昔日種種、譬如昨日死、終身問題、妥善善後可耳、

適黃新暗來求親、女遂慨允、嗣黃速往法院承罪、自認當日誘姦者係彼本人、候儻到案聲明願與結婚、了却風流巨案、名譽既得保存、雙方得達目的、魚水和諧、不亦樂乎、惟黃缺乏勇氣、恐受刑事處分、女家亦欲將林木徵辦血心甘、繼續請法院傳究、聞林尚有外室吳氏、年僅二十餘、近數月來林已疏遠、氏不堪寂寞、外出尋歡、林係貪淫過來人、經驗豐富、深知此之非計、乃着其暫居中山待詰巷母家、藉以防止外遇、林以淫人妻女、罪發潛逃、外室竟有外遇、殆所謂風流果報歟、莊家以林既畏罪遠颺、已請求法院通緝歸案、從嚴究辦、以挽頹風云云、

惠陽

▲李揚敬派員徵求苗木

第三軍長李揚敬、副軍長黃延槙氏、以植樹造林、爲三年計劃、擬實施唯一要政、且惠屬各縣、山多林少、童山濯濯、棄財于地、殊爲可惜、亟應造林、以維民生、日昨乃特派出軍部副官多員、分赴東江各縣苗圃處、徵求苗木、致徵得各該縣苗木、前就地發交駐地所屬部隊、以資造林之用、他日苗木成林、東江人民既可免遭水患之災、而人民坐享其利、功非淺鮮、

恭頌　聖手醫生　蘇源益

民國廿五年三月廿日

入門開咳嗽、將生眉頭縐、咳嗽之難醫也如此、鄙人內子患咳嗽吐血症、三載有餘、初則咳嗽、久則吐痰黃白帶血、身熱畏寒、喉癢作咳、夜不能眠、氣喘胸痛、飲食必吐、咳後流汗、肌肉日瘦、面如土色、虛證百出、生命十分危險、幸蹟報見有恭頌咳嗽良醫、蘇源益先生、之均云命不久矣、生命十分危險、幸蹟報見有恭頌咳嗽良醫、蘇源益先生、同時又得朋友齊聲贊頌、竭力介紹、遂請先生試醫、服藥三天、果然大奏奇功、繼續聘請先生連醫二十五天、咳病全愈、身體復元、生命再造、又介紹戴咸福祥君、又得先生醫愈、足見先生名不虛傳、眞聖手也、今特登報鳴謝、並介紹同病者、前往醫治焉、

先生寓　大坡牛車水結寧里邊街即摩士的街門牌四十一號二樓

（十）

受恩人　黃德彰　妻李潔芳　戚陳耀祥　仝頌

中國內外科名醫一覽表

中醫　黃金生先生　內外方脈　在大坡牛車水大馬路三百零六號天壽堂內診

石吻傅偉　黃　騙風　萬應油

專醫耳科　主治各症　頭痛頭暈水土不服化痰止咳行船嘔浪嗟喘咳嗽山嵐瘴氣痎瘧肚痛四時感冒發冷發熱中風中痰急慢驚風傷風鼻塞服法大人由四滴至十滴小童由一滴至四滴用冷滾水冲服奏效神速　石吻松柏上街三號　黃傳偉藥局

醫生饒少欽　同濟醫院連任首席　專治初產兒吐乳發蒸驚痢脅痰口噤厥冷泄脫及嬉孺喘咳咯血濁帶下膿汁經閉經淋陰挺脫肛腫脹等症統治男婦老少各科兼擅針灸　時間　上午十點至十二點　下午三點至九點　診例　門診出診每十人限五個　元一診金二元診金

函授療治　凡各境有久遠奇難症不便面說者可將病症詳細函告依診例掛號函寄來立即照症給方按址寄到　住址星洲小坡二馬路火城加冷橋頭前門牌二百六十八號天然分局　一住醫院右片南茂街（英文地址）Thien Guan Dispensary, No. 268, Kalang Road, Singapore.

龍豹山　LIONG PAR-SAN　星洲大坡衣箱街門牌二十四號分局在小坡新街內巴生堂統治外科全部移輸接骨焦爛痔瘡花柳雜症皮膚破爛等症　主人周寶堂

中國醫孔景才　香港上海粵東廣東醫院醫生安南中華醫院醫席廣東醫局長　醫學全科寓　水坡牛車水戲院後街門牌第四十二號

擅醫　內外感傷咳血虛癆　包愈　頸腫癰毒

自製　孔聖油　滅咳餅　謹經丸　安樂散　中外馳名

女醫李結芳　精醫　外科喉科

劉濤天專門眼科寓　大坡南天樓對面吉寧單邊街門牌三號二樓　貧者贈醫

江朝眞　上午八時至十一時在大坡馬春園下午二時至六時在二馬路市政廳二樓

陳占偉先生　精治白喉　診所小坡大馬路何同春

醫專科　許紹文先生　寓大坡新巴剎街二號

鄧頌如先生　發明特效　小兒止驚粉　虎鞭健腎丸　肥兒疳積散　寓小坡梢樹律仁總堂二百一十四號

良醫　敝者予患一奇瘡九年屢延中西醫治弗克復蒙曾友介紹請何洛廷先生治理半月痊愈貴敝倍健先生乃僑家之良醫也謹泐報章俾有病者知所閱津焉先生擅醫奇難雜症癤瘡疥腳患婦女心痛肚痛血崩滴瀝腰痛等症先生寓牛車水戲院街下四十六號　敝人增祺謹元樓153門牌李慶雲醫

大補戒煙鎖匙標王液飲　味清而甘・絕無痛苦・永遠斷癮・總發行牛車水戲院下街四十六號

注意　中國新到　山東廣濟醫局針灸醫士　劉吉甫　局設星洲小坡大馬路五百五十二號

專醫　男婦兒科　齊難雜症　陳翼雲先生寓　小坡馬拉醫生　即眼街一十四街

國醫姚仲璜　八點至四點在海山街三十三號　電話二六二六　朝晚在小坡街麗衡巷二十四號

清血內服　注射藥水　主治痔瘡胎毒皮膚血毒梅毒骨痛癢　消滅白毒球菌止流淋毒洗液　白毒白帶均可以本劑治之

康寧大藥房精製　總代理　巴士連注射水注射五瓶白毒球收捉

康寧　商標

九〇九　內服血清　代理商店均有代售　豐商會店及各藥房

施林氏咳水除　凡染新舊寒熱咳症者不論男婦老幼即服即愈　C. RAMS　Cough Expectorant　Sole Agents　Choong Tack Hong　Sole Distributors.　TRADE MARK　商標　REGISTERED　註冊　中德行總批發　各埠均有代售

粉黛閒談

化裝・就是用人工的修飾・來補助天然的不足・或者更增加天然的美點・假如一個面色太白的人會使人感覺到是如冰面人似的冷淡無情・若微用些胭脂・則顯得滿面春風的活潑起來・

增加眼睛的美麗・若是眉毛生得不整齊・或太稀・可以把牠修整者・再加一點黑色・不懂化裝的人・往往把臉際・很厚一層白粉・又塗上兩塊圓圓的大紅胭脂・嘴唇擦得血紅・眉毛

不會感到面部廣平的缺點・但是要看五官的部位和儀要而定・不懂化裝的人・不可模仿・至於頭髮的修飾・也要依面部的大小寬窄而定・面部寬大的人・喜歡把頭髮梳向前或覆到耳旁・以遮蔽一部分過寬的部位・

陸羽廬全・因不讓一般茶客也・

茶樓於茶之名稱・多以紙刻譜鏡架中・而於龍井一種・多書爲「雨前龍井」亦有書作「明前龍井」俗人昧於造茶之理・以爲雨前即爲未雨之前摘焙之・明前則在冰爽時採摘之・故遇

子祿・蓋天窮通・鮮有不驗・何獨爽居書淵・於是簸數其生平憑驗之多・俟陳交遊聲勢之盛・意氣揚揚・詞色軒昂・言甫畢・少婦大怒・面唾其面・就屏後索梃逐之・老人亦神色頓異・急挽相上出・謂之曰・兩人意氣相投・請書一聯・以表人意・青山青

嶋・天復歸晴朗・二人自林中視之・雙鳳山中分嘴鑽危崖・若出斧鑿・迪不禁大感動・握李手而泣・遂爲友如初・歸後・修生已於同日爲當殯矣・今人之過者・猶能言其事云・

孝母之報

發而夕不能歸・李有戚居城中・寄寓於其家・馮朗日視夫・并寄李哦家中・趙頷之・既而獲盜・供某夕殺一人・裘其首棄林中・案遂白・趙得釋・將至李哦家偕其婦歸・馮未至失出獄也・以脅遣返鄉・乞貸

娶・婦大悲・問何罪・趙大怒・奮拳擊桌曰・何罪吾乃勿知・卿自問何罪吾乃勿知・其知其中證於心可耳・李知其中證・於是・

趙・

何・

趙・

總滙新報

中華民國廿五年三月廿一日 星期二

德國的饑餓政策

雲形

在德國糧食問題現在已成經濟國社黨政府底第一難問題了。就是一日三餐不可缺少的麵包也感到缺乏。我們曾看到過一幅漫畫是麵包店老板叫人餓肚皮。並不是過甚之筆。在德國現在的確連日用必需品都不易購買到。像肉類的食品。是以勞制來限制的。就是資本主義的富足現象的表現的啤酒難或可以買到。而鮮香腸要買頗成難題了。

他們叫人民餓肚皮。是有其「理論根據」的。不久德國航空部長戈林於糧食問題演講。他說：「我們為德意志奪還軍備自由。脂肪和奶油的缺乏同這種大勝利比較起來。算得什麼呢。講到我個人。為了德意志人民的幸福。準備一生不與奶油接觸。如果我們知道我們犧牲可以獲得大砲。子彈。那末就得輕鬆的忍耐過去」。這是戈林叫人民忍餓的理由。而他自己是不是如他所說。「我為了德意志人民的幸福。準備一生不與奶油接觸」呢。當然。這是鬼話。德國人是明白的。餓肚皮只是人民有份。他們是輪不到的。像戈林這次做壽。把國立歌劇院在生日前數日就停演而改為跳舞會了。在他生日這天。來賓有一千三百多人。門券賣四金磅一張。而戈林的認識者才買得到。其盛況空前。這筆費用。恐不止一千金磅吧。至於奶油是不是會摒於大門之外呢。那只有天曉得了。大約戈林吃奶油膩了胃口把奶油應用也許忘却了吧。

雷劈嶺

葆眞

新會北門外圭峯山與綠胡屏之間。地名雷劈嶺。是地初為一峯。今則兩峯對峙。呈峻峭巖巉之態。其中本有一段悲史也。初。傑鄉李奉。與三江趙迪相友善。趙性慷慨能急人難。婦馮賢。能助夫婚。家貧莫可得食。馮乞於母家。得斗米歸。遇一丐於門外。丐自言湘人。流離至此。不食者三日。婦憫。解肩上之米。分半與之。丐視婦謝曰。謝夫人善視丐。然夫人面色黯敗。恐將有禍隨也。婦自念未管與人相惡。丐言不足信。笑而入。丐視其行嘆曰。惜哉善人乃勿能免禍也。婦微聞其語。復出視。丐已去。越二日。迪以事至鄰村。歸時已暮。於林間得一包裹。意其內為財物。守之。至午夜無至尋覓者。遂携歸。抵家以語婦。啓視。赫然人首也。大驚。擬携之出。棄之村外。遇族弟修生。修漢迪婦美。嘗調之而為所罵。以是啣之。是夕見迪携包裹匆匆出。怪。尾其後。及見迪棄包裹於道隅。單而趨視。見為人首。初而驚之。繼乃喜仇將得復。遂鳴於衆。謂迪殺人而棄其首於外。村人好事者聞其言。羣集而詢。修生指陳當時情態。衆執迪詢。迪細於詞令。乃勿解自辨。衆携之見官。官亦勿解。辨其寃。置之於獄。事聞於李。至其家。詰法若干日。及息災利民法會開幕。活佛始出與衆見。並言是間煞氣殊重。非有以鎮之。無以禳禍。遂乃於寺前相地發血夕不能歸。李有戚居城中。寄馮於其家。馮間日視夫。并寄李戚家中。趙領之。既而獲盜。供某夕殺一人。聲其首棄林中。案遂白。趙得釋。將至李戚家偕其婦歸。馮未至夫出獄也。以資盡返鄉。乞貸於母。趙至不見。大疑。以婦知案將白。或先歸。遂謝李戚即歸鄉。聞人言。婦尚未歸也。益訝。念婦何去。修生以婦偕李至城中。因為誹語。謂婦與李私。利夫入獄。一雙野鴛鴦。今茲樂終矣。鄉人不察。亦以迪歸而婦不返。頗致微詞。迪中其說。越二日。婦自城中偕李奉至。迪不為禮。且逐婦。婦大忿。問何罪。趙大怒。奮拳擊桌曰。何罪吾乃勿知。卿自問於心可耳。李知其中誤。言。曰。兄以吾偕嫂氏歸致疑耶。敢矢於天日。迪曰。阿誰與爾昏牙疼。我等不識爾為何如人也。李再肆申曰。終不聽。久。迪曰。睹咒何益。若能令雙鳳山化為兩。吾信若矣。李時已憤不可遏。頓曰。頓至雙鳳山誓之。二人遂至圭峯山之側。李奉指雙鳳山曰。假吾有私。願天殛我。吾無私。孝當鑑我苦衷。化而為雨。時烈日當空。天半無雲。李言方畢。天色驟變。雷聲震動。忽發為巨雨。天復歸晴朗。二人自林中視之。雙鳳山中分暗壁危崖。若出斧鑿。迪不禁大感動。握李手而泣。遂為友如初。歸視。修生已於同日為雷殛矣。今人之過者。猶能言其事云。

男女學生習舞熱

黃可恩

香港禁舞之風。於今為盛。青年男女。自號廉登者流。類多以不諳舞為落後。但舞道躐簡易。未窺門徑者。實不易作狐步攬腰。市上雖有設校教授舞事。但索費十餘元之譜。對于幸幸學子。不易出資領益。因是在宮牆外望者大不乏人焉。

油蔴地有某校。主其事者為陳某。男女學生分堂授課。邇者學生日減。幾不能支持。忽妙想天開。利用學生之習舞狂。遂以習舞術為號召。查學校教授男女交際舞。懸為禁例。陳某為羅致學生計。特秘密定於星期例假。將校內書桌放置一隅。課堂權作舞場。置留聲機器一具。音樂唱片數張。或而華爾。或而狐步。過其門者聞音樂悠揚。男女同學乃實地作舞。攬腰而行。怪狀百出。在女生方面乘機習舞。以為對外酬酢。男生方面。不費厘毫而獲益。各遂其願。因而各處學生負笈來歸。某校事業大昌。桃李盈庭。舞風滿座。猢猻王之學費收入。大有可觀。荷囊既脹且濕矣。如陳某者亦生財有道者歟。

白雲山又增一佛塔

夢靈

年前諸那活佛南來之日。卓錫紅棉市上時。佛徒以市內太子繁囂。不足資安佛駕。因遂擇白雲峯上清幽地之能仁寺為迎佛地。而諸那為示信計。嘗閉門修法若干日。及息災利民法會開幕。活佛始出與衆見。並言是間煞氣殊重。非有以鎮之。無以禳禍。遂乃於寺前相地。謂此宜建一佛塔。夢靈深然之。乃即發起捐募。綜得集七千餘元。遂於客歲炎夏由佛徒黎某主持奠基典禮。經始急亟。庀工興土。異常忙碌。果迄茲業經落成。顏曰「三輪金剛寶塔」。故乃於昨八日（農曆二月十五）行開幕禮。是日也。佛徒雲集。極盛一時。太虛。鐵禪。諸名僧悉躬臨其盛。袍衣繽紛。蔚為盛觀。仍由黎某居士主揭幕禮。上午八時許佛倪悉畢於雲山雙滅寺。俟九時許乃聯袂紛紛相詣塔前行禮。是日天氣晴和。陽光隨處。惠風偏煖。頓異數日來之春寒料峭。寂寥景況。平添清晨之雅舉也。其建塔之旨雖云息災利民。惟以白雲為棉市近郊名山。歷代之所建佛宇。綜其數不下十餘。惟今僅此七級浮圖點綴。從茲養黎雲山。未始非因此而生色耶。

孝母之報

（老圃）

羅成烟明負隅東江。以楊坤如率部駐惠州。困守三年。戰爭頗劇。經過情形。人多耳熟能詳。今既成明日黃花。不堪備述。惟其中主持奠基典禮。經始急亟。庀工興土。異常忙碌。果迄茲業經落成。顏曰「三輪金剛寶塔」。故乃於昨八日（農曆二月十五）行開幕禮。是日也。佛徒雲集。極盛一時。太虛。鐵禪。諸名僧悉躬臨其盛。袍衣繽紛。蔚為盛觀。仍由黎某居士主揭幕禮。上午八時許佛倪悉畢於雲山雙滅寺。俟九時許乃聯袂紛紛相詣塔前行禮。是日天氣晴和。陽光隨處。惠風偏煖。頓異數日來之春寒料峭。寂寥景況。平添清晨之雅舉也。其建塔之旨雖云息災利民。惟以白雲為棉市近郊名山。歷代之所建佛宇。綜其數不下十餘。惟今僅此七級浮圖點綴。從茲養黎雲山。未始非因此而生色耶。

妬夫怪劇

（黃可恩）

樂言善妬為婦女天性。故於其夫也。無處不含酸素。然此不過一部份而已。男子之於其妻也亦然。觀於斯篇之主人。其妬念有甚於婦人女子者。言之殊令人絕倒。

有黃某者。僑寓香島。年有餘年。初業布販。以生意不惡。獲有微利。遂擴充營業。開一布店於中環某道。為節省經費計。前舖後居。商店取款歸。如數借與婆妻李氏。麗貧天生。賦性活潑。好與人諧謔。店中夥伴樂與調旋。黃某雖生妬念。然為美色所惑。未嘗敢開罪於其妻也。一日有女夜晚來到店購布疋。黃極意迎迎。當選擇布疋之際。李氏適出。而其家蒼小犬亦尾隨之。犬小慧頓。少年愛犬之美。遂舍布而目注李氏身後。黃某視此。意為少年有野心於其妻。乃大妬。方有一蒼蠅落其鼻尖。彼驚覺也。妻覩狀不禁掩口葫蘆。黃某意其妻竊弄風情。不禁妬念更熾。乃斥少年曰。汝是否購布。不購速行。無混乃公事也。少年無辜被責。知其無禮。亦不較而去。黃某之善妬。每多如此。蓋有戚嚴以雄犬一頭。一夕夜深。黃某自外返。覩雄犬立於房外垂涎及地。目不稍瞬。黃甚異之。遂躡足偷窺。不登矩火中燒。乃拳擊犬背。犬被擊急逃。黃人謂妻曰。汝換衣胡不關門。致令畜生得逞。妻聞而亦為之偷窺也。黃聞而大笑。乃舉案頭之豚肉示其夫曰。此畜生之肉也。汝胡妬妬之深耶。黃某至此亦為之失笑。此後妬念遂稍息。

相士碰釘紀趣

滌生

某相士。利用宣傳政策。大吹法螺。曾相某要人。頗著靈驗。故士大夫家往往禮為上客。車馬輻輳。殆無虛日。一日有鬼自用汽車。造其廬以求相者。衣服麗都。從者如雲。相士柜之曰。君神泰爽異。氣色方新。必貴人也。其人唯唯。復命相其從者。則或言當得官。當得壽。當有小疾厄。小損傷。不一其詞。從者亦唯唯。其人復問曰。吾壽幾何。相士周良視久。語當得八十餘歲。位至極品。其人曰。恐過奬也。然先生神鑑。僕所素仰。慕仰慕。情今不能來。屈尊跗同過可乎。相士欣然命駕。乘車向東而行。至某處。一宅飙華麗。通報既已。延客入座。有老人笑而相迎。髮鬚如銀。各道相見之意。相士先以言偵之。知其好諛。乃盡情稱美。捧手迎謂曰。何得此千歲祀也。老人大笑。坐談有頃。出酒餚款之。席間相士欲請公子出見。老人飾辭曰。老夫衰邁。尚賦閑息。小妾方有身。賴先生相之。將其男女。遂引入內室。一少婦含羞而前。相士瞠辨一番。指老人曰。此人久當榮顯。實由尊相某部未佳。故應少晚。今細觀貴寵。必是弄璋之喜。老人顏色頗悅。忽聞內室有人哈哈而笑。意似譏其妄者。老人呼之曰。胡笑為。汝可出。令先生相爾好否。語已。一少婦逕徊而出。年甫許。顏色頗麗。雙頰漲紅。笑容猶未斂也。相士復指老人曰。有玉燕投懷之兆。老夫今歲必獲雙丁之喜。良可賀也。老人亦以目示之。亂以他語。顧相士仍不會意。猶繼續而言曰。吾寄迹江湖數十年。閱人多矣。所決妻財子祿。靡天窮通。鮮有不驗。何獨爽於書龜。於是歷數其生平應驗之多。侈陳交遊聲勢之盛。意氣揚揚。詞色軒昂。語言甫畢。少婦大怒。面睡其面。就屏後索梃。逐之。老人亦神色頓異。急挽相士出。謂之曰。此是老夫寶女。青年喪偶。矢志守節。性最貞烈。先生奈何失言。同來之書顯。並謂先生信口而談。全無影響。似此胡說。難怪女公子發怒也。相士大慚。赤頸汗面。無言可答。老人又曰。鄭然。勞先生遠行。豈可空返。當奉薄謝。即入內取金饋贈之。相士返面後受。卸伸手掠款時。少婦率僕婦數人持梃而出。大罵曰。賊奴尚敢受賞耶。須令吃吾棒。相士奔逃。僕婦追之半里乃返。相士飛奔數里。回首不見追者。乃曳車而歸。事聞於人。遂為哄笑柄焉。

粉黛閒談

陳晨

化裝。就是用人工的修飾。來補助天然的不足。或者更增加天然的美點。假如一個面色太白的人會使人感覺到是如冰面人似的冷淡無情。若微用些胭脂。則顯得滿面春風的活潑起來。面部容易排洩一種油質的人。應當稍擦些粉。就不顯得油漬的難看了。貧血的人。嘴唇淡白。可以把唇膏擦到指頭上。然後再輕輕擦到唇上。就覺得唇部透出紅色來了。眉毛宜如衣服的鑲邊。配得合適。衣服也隨着漂亮起來。所以眉毛細長而整齊。會增加眼睛的美麗。若是眉毛生得不整齊。或太稀。可以把牠修整者。太稀。為加一點黑色。不懂化裝的人。往往把臉擦得很厚一層白粉。又塗上兩塊胭脂。大紅胭脂。嘴唇擦得血紅。眉毛畫得濃黑。這不但失去化裝的意義。反覺得不雅觀。因為不但不能增加一點美。反而遮蔽了天然的美。甚而至於產生一種人工的醜。有人把右頰點上一個圓的黑痣。乃表示這人愚感的濃厚。並富於異性之感誘的意思。同時也因為加上這小小的點綴。不會感到面部廣平的缺點。但是要看五官的部位和需要而定。不懂化裝的人。不可模仿。

至於頭髮的修飾。也要依面部的大小寬窄而定。面部寬大的人。喜歡把頭髮梳向前或覆到耳旁。以遮蔽一部分過寬的面部。面部瘦窄的人。喜歡把髮全梳向後方。露出整個面部來。所以上額有缺點的人。應當把頭髮梳向前面。做成波紋蓋着她的缺點。可是上額生得美麗的人。却不要學別人也把髮梳向前。反而把天然之美埋沒了。

()

品茶之拉雜談

澳門仔

評茶品茗之談。盛行東粵。習於是者。有不能自已。日必一飲而後快。甚至有不飲茶不能進膳者。此所以茶居之獨多也。予亦有茗癖。雖杖頭腰間時乏茗資。然癖癖一至。必謀所以應付之。不得則舉物赴質。易資以償所慾。否則坐臥不寧。言語無當。若飽受刺激。染有神經病者。照理。品茗乃多餘之消耗。可有可無。胡竟至此。自問亦殊不解。思之實屬可笑也。茲篇乃以平素所得。拉雜記之。以助讀者茗興云爾。

梧市茶風。無日或輟。尤以凌晨一茗者為多。到茶樓品茗等。諸式人等都有。或為磋商。或為接洽條件而至。其有間階級。則藉鳥換報。聚伍好於一堂。盛揚雀之佳話。無當。若飽受刺激。染有神經病者。照理。品茗乃多餘之消耗。可有可無。胡竟至此。自問亦殊不解。思之實屬可笑也。茲篇乃以平素所得。拉雜記之。以助讀者茗興云爾。

梧市茶風。無日或輟。尤以凌晨一茗者為多。到茶樓品茗等。諸式人等都有。或為磋商。或為接洽條件而至。其有間階級。則藉鳥換報。聚伍好於一堂。盛揚雀之佳話。

陸羽廬全。因不讓一般茶客也。

茶樓於茶之名稱。多以紙刻譜竟架中。而於龍井一種。多書為「雨前龍井」。亦有書作「明前龍井」。俗人昧於造茶之理。以為雨前即為未雨之前摘焙之。明前則任味爽焙採摘之。當遇育書作「火前龍井」字樣者。即詫為異事。抑可可笑。亦不知所謂雨前即有谷雨前採摘。明前即清明節前採摘之。火前。即禁火節前之謂。質言之。即等於明前也。茶茶之佳者。首推春此刻。次則為穀雨前。若穀雨以後。嫩芽盡舒。已發為葉。其香味亦以次而遜矣。世人不察。不獨託為異事。且妄以為不通。誠使識者竊笑於其後也。

今人稱樓中提壺泡茶之夥伴為茶博士。提壺者多不願受此雅號。恆有因此而肇口角者。不知茶博士之名。唐時已有此稱。蓋為李季卿部屬陸羽之稱也。按封氏見聞記有如是之載云。「李季卿宣慰金陵。時賣茶之風初盛。陸羽來見。既坐。則親自烹茗。口通茶名。區分指點。李公心鄙之。茶罷。命家人取錢三十文予陸。曰。聊酬茶博士之勞。望勿以此區區見卻也」。由是觀之。則茶博士之名。已非自今始。惟其名似雅非雅。毋怪乎受者之却命也。

莫斯科補腎丸合樣
世界第一補腎奇藥
KIDNEY PILLS
PACKED UP BY THE CONTINENT COMPANY
功能產生精液改造腎部
莫斯科補腎丸
莫斯科止咳片合樣
名震全球 治咳專藥
立止痰咳乾咳冷咳熱咳
莫斯科止咳片
莫斯科補腎丸 莫斯科止咳片 莫斯科白帶丸 莫斯科白濁丸 莫斯科肺癆片 莫斯科風濕片 莫斯科血毒片 莫斯科遺精片 莫斯科耳聾丸 莫斯科鴻丸
莫斯科補腦丸
莫斯科補腎丸專治腦力增加記憶一億元
莫斯科止咳片專治一切腦病每盒一元
莫斯科白帶丸專治白濁每盒一元
莫斯科肺癆片專治肺癆每盒一元
莫斯科風濕片專治風濕骨痛每盒一元
莫斯科血毒片專治梅毒每盒一元
莫斯科遺精片專治遺精每盒一元
莫斯科耳聾丸專治耳聾每盒一元
莫斯科鴻丸專治鴻每盒二元
莫斯科止咳片乃隨多年經驗而發明。專治新久咳嗽。痰多氣喘。氣管發炎。嗆稀聲啞。乾咳痰咳。以及各種咳症。服之無不見效。輕症一二瓶可愈。重症五六瓶斷根。因其奏效迅速。故出世未久。即已名震全球。各國醫院以及中西名醫。均採用之。凡患咳症。服此片而治愈者。不下數百萬人。在各種咳藥中。首屬一指。亦足見其功效之超羣矣。
（各埠藥房均售）
星洲亞洲藥公司經理
德國嬰兒聖藥
小朋友藥片
到貨無多 現經斷市
家有嬰兒 祈為留意

風流大姐出洋桃色活劇

（潮安通訊）潮城北門外青俊巷四十八號住戶莊繫氏。有女名奴仔者。年華雙十。貌像中姿。前年由媒人說合。與本城陳某訂婚。女性頗浪漫。醉心自由。對於家長盲訂婚約。本已反對。加以對方郎君。貌寡家貧。並為不快心意。花晨月夕。對景傷懷。女行止輕浮。時與好逑。曾同巷林阿木者。登徒子也。年三十餘。妻妾生子。然鶯尋花問柳。好色貪歡。垂涎鄰家婦女之某少婦等。奴仔既賦性浪漫。復不滿意未婚夫。怨溢於言。林逢便為中物。思加染指。情投意合。時談。時與嘻嘻

總滙新報

孫傳芳墓誌

（餘杭章炳麟撰）

君諱傳芳，字馨遠，山東泰安人，弱冠以北洋武備生選送日本士官學校，入中國同盟會，與同舍生騰越李根源衡山趙恆惕相重也，同盟之義，要在保國族卻異類，君受之二十年不移，其統江蘇，施從滨以白俄六千人自濟南來戰，君覆之固鎮，獲從滨及白俄酋長孟洽也夫，即斬以徇，曰，毋令人以異族自殘也，後為南軍所迫，退濟南，所統尚四萬人，※※駐青島，領事，請以二師助收失地，自誓不責報，使者三至，君德宋明所以亡，力謝之，竟敗不悔，此可謂不食言於同盟會者，然卒為從滨女掠擊以殁，子復父仇，於經律議論固多，而君之戮從滨，其為義刑，亦章章矣，君性英拔，用兵善以少制衆，與人言，吐辭達涌，至移晷不休，自士官得業歸，由北洋第二師教練官，擢遷第六團團長，民國三年，河南流賊白朗宣為亂，官軍數創，朝命五省會剿，賊日行逾二百里，步騎不能及，君乘大雨恬道馳擊之，殲其衆及卜克斯孟嘉佛三人，名，擢遷至師長，擢任蒲咸施宜新嘉蒲通等警備司令，長江上游總司令，旋督理閩浙軍務，擢閩浙巡閱使，補陸軍上將，授恪威上將軍，總浙閩蘇皖贛五省軍務，在浙江江蘇各一年，未嘗以餉絀加稅，為浙江償務負三百餘萬，為江蘇償務負九百餘萬，省江蘇軍費月五十萬，整理公債七百萬，除苛稅十數種，自民國興以來，飾用利民，羣帥未有如君者，後雖破敗，吳越間德之不忘，其破從滨也，以山東淮徐父老請，時白俄孟洽也夫及卜克斯孟嘉佛三人，皆善御鐵甲車，從滨以山東軍長薦之督理張宗昌，成鐵甲車隊五，募白俄六千人隸之，挾漢軍南下，白俄日夜殺人淫略，淮瀕間鮮得免者，君以二萬人禦之固鎮，兵未交，民伺間椎破鐵道，敵至，君縱兩蠭包操，以重砲當其前，鐵甲車盡崩，兵車在後者三列，皆退相擠擊不能止，即以兩翼左右逐射，大破之，民衆觀者夾道皆鼓掌稱慶，遂俘從滨及孟洽也夫以歸，君悉縱所俘將士，獨斬二人，當是時，山東民求乘勝下濟南，君未應，然白俄軍自此廢矣，世皆以此三事多君，乃其攘除種穢，未有如破固鎮之烈也，自民國興，同盟會數變名號，或合或分，疏逖者至不能舉其契，及南方聯軍起廣東，其始本同盟大宗，然去初集會時已遠，後進少（言旁）輕，以舊同志相侮，君既破從滨，勢日盛，始兼總五省軍務，吳楚間皆仰以為伯主，而廣東勢亦轉張，嘗遣使求和親，亦不知君雅素也，君以廣東入共產邪謀，赤俄鮑羅廷加倫又陰為之主，非舊議，絕之，南軍已破漢陽，君馳救，師出九江與戰，為所乘，返至江寧，知上游不可守，始屈志求援張作霖，作霖使宗昌及褚玉璞以十萬人來援，師不整，竟以此敗，江南盡陷，卻而北，相持半歲，君復以孤軍渡江，戰數捷，師次龍潭，後繼不至，而退入山東，為宗昌築大汶口防，費百餘萬，君屯其西，屬宗昌自為守，轉戰方劇，而大汶口陷，遂旋師，其拒□□領事也，引前大總統黎公語，淪於異族，不如屈於同胞，以告作霖，亦聽君計，班師出渝關，至皇姑屯，為□□伏賊擊死，凡事利鈍誠不可豫規，而君能以其志使作霖與知大義，可謂愛人以德者矣，君既解兵，走之藩陽，居四年，日本破藩陽，乃還天津，以奉佛自晦，未嘗談國事，又四年，十四年冬，聽說法於居士林，遇從滨女，發彈自脅貫胸而卒，年五十一，配張夫人，繼配周夫人，子男四，家震家鈞家裕家勤，女公子三，明年四月，返葬泰安，君存時嘗語其子曰，吾治兵，能同甘苦，堅約束，嘗思奮身以徇國家，時不我會，未嘗以一矢加敵國，是為恨耳，他所建善政尚衆，以其大節盡依同盟會議，而子姓將佐不悉知，故特著其風概，與其志行，所由立者，銘曰，

彼虎賁兮、龍韜之人兮，扶桑之孫兮，雖才桀而非吾族兮，甯殺敵以庇民，不求援以苟存，故上刑有所必用，而兵略有所不循，丁神州之幅裂兮，烏虖欲宜

鐵張抵佛一瞥

（林堃玉）（自佛寄）

鐵道部長張嘉敎（王旁）抵粵以後，為視察忙，亦為酬酢忙、報戟張之行止，殊有鹿鹿無暇之況，而歡迎人物，尤為忙個不了也，十四日，張巡視廣三鐵路，十一時許，乘專車至佛山，佛山車站中，布置奇皇，戒備嚴密，大書「歡迎張部長」字樣，與張偕行者，有平漢路局局長陳延炯，粵漢路管理局副局長王仁康，株韶段工程局長凌鴻勛等若干人，惟不見李仙根局長，聞以事阻，不果偕行也，張抵佛後，乘汽車環遊全市馬路，訖，入著名柱侯食品之某酒家聚餐，小試此間之特有風味焉，二時許，仍乘專車返省，以時間關係，未嘗西上視察也，佛地素鮮顯要足跡時，當地人士，皆欲覘此堂堂部長之丰儀為快，廣集馬路中者不知幾何人，蓋亦佛山旬日來之一件大事矣，是日廣三路沿途各站，悉懸有歡迎標語，粵漢路管理局門前之牌樓，高插雲表，尤為偉觀云，

德顧問閉門失竊案

福爾摩斯

粵省年來整軍經武，若有所為者，軍械源源運入，所費不貲，他日邊陲有事，想當能保我疆土而無失也，德意志為軍事先進之國家，兵法精新，武器優良，此為世人所習知者，粵省嘉其能，大聘德國顧問，俾便諮詢，待遇殊優，月予千金以港幣發給，德人旅居異地，獲得知音，多不欲他去，甚且有擬作長久居住者，有德人某，亦受僱于總部者，為高級顧問，來華已屢易裘葛矣，某偕妻稅居於東山警界外農林路之某廬，月初某偕妻赴港，居五日始返省，及抵私邸，驚覺僕人他去，港幣六百元，滬單千二百元，法幣金飾各物共三千餘元，另左輪手鎗殷虎手鎗各一枝，均不翼而飛，大為詫異，疑係其僕人夫婦所為，遂奔赴更練局報案，並謂其僕人隨侍多年，且僕之婦亦為其送資娶得者，言下不勝憤慨，更練局長據報，蓋以職責所關，當宜早日破案，物歸原主，聞某德人，將奉派赴粵北訓練部隊，最短時期亦有一年之逗留，是則此案尤須于最短時間破獲矣，然該路乃在警界之外，未悉更練局長能悟此託詞否，

點滴

×　×

戀愛

戀愛至上主義者說：戀愛是生命之花，戀愛是人生過程中的點綴，沒有戀愛，人生就顯出了暗淡，生命也就沒有甚麼價值了，

失戀者說：戀愛是辛酸的苦漿，戀愛是葬人意志的墳墓，使人感覺到無限止的痛苦，所以，戀愛亦是一個敲擊着心肺的槌子，

同樣是一個戀愛，可是因為二者處境的不同，就有着兩種不同的見解，其實，戀愛是生命之花也罷，戀愛是葬人意志的墳墓也罷，在這個動亂的時代，我們青年人拋棄了紛紜無緒的國事，家事，以及自身的切身問題不幹，而專斤斤於戀愛的得失，這亦是太無理智，太沒有絲毫的靈魂了，所以，在各事沒有完全辦妥之前，戀愛的觀念，還是暫時的擱起罷，

有田之內急外閑對華政策

莫測

日方年來對華之外交政策，因時制宜，隨機應付，其方式亦甚多，故有所謂「焦土政策」，「水鳥政策」等名稱，至「水鳥政策」，對于中日關係之調整，雖無若何成效，然當其離任時，發表談話，則頗值吾人注意，彼謂其使華以來之經驗感想，覺近來中日雙方，每次發生小事，騷然不寧，致使已經改善之兩國國民感情，益趨惡化，如欲求雙方真正之了解，對此點實有加以考慮之必要，繼復謂日本最近思潮，似為日本所為均是，而違反日本主張之議論均非之傾向，此尤須加以反省，有吉此種表示，不可謂非有吉氏數年來親身體驗所謂一種感悟之言，然有吉近竟即以對華外交手段輕騎而去職矣，繼之者則為素主張「對支強硬論」者之有田氏，有田對華外交，不應獨中國為是，而宜注視歐美」之言，因早已視中國如無物矣，

春花笑人

（曼子自港寄）

晚明徐濟止與杜賡韶書云：「人生三萬六千，計芳春止九千日耳，吾輩僕僕，已去其半，宜東風年年笑人也」，在今年更易蹉跎，天氣還們冷，絲毫沒有春的意味，就是要及時行樂，也令人裹足不前呢，

前天應友人之約去看「春之花」試片，一來熱水汀把院外的冷氣擋住：二來那台（馬旁）蕩的歌聲，充滿了春氣，竟忘却了「冬天的春天」了，

但是這種春氣，不能永在，給暴風雨襲擊了好幾回，到曲終人散的時候，蕭瑟凄怨，簡直成了秋天，尤其是「春之花」的歌聲，在前後不同的生活裏喝出來，顯然給我以深刻的感慨，等到走出院來，子夜的冷氣加緊的包圍攏來，看到院子裏一般人的黯淡的神色，使我幾乎哭出來，

所以我覺得青春的剎那，非用強力抓住不可，像金娘那般毫無意識，只愛虛榮，給東風吹到西面去，給西風吹到東面去，結果成了沾泥之絮，真是耽誤了青春，浪費了青春，

可是話又得說回來，金娘的一生，始終受環環支配着，不能自主，世間像金娘那般的可憐蟲，何可勝數，看「春之花」的娘兒們也得快一點覺悟，不要像孫珊五鏢般以玩弄女性為起，須知誤人自誤，因果律在今日，還有存在可能，或者也是科學所許呢？

春之花這們的易開易謝，我們應當怎樣憐惜他，愛護他呢？韶光九十，「已去其半，勿使東風笑人」啊！

報紙始自我國

（灣）

我國近日新聞事業可謂盛矣，人祇知報紙始於外洋，而不知我國宋代時之官報，已開新聞紙始基，且有利用之以召集百官者，考靖康要錄載，「靖康二年二月十三日，清晨，衢巷間賊賣朝報，內載金人謀擇趙氏皇族賢者繼位，此項消息登載後，朝臣果不謀皆集朝堂，後始知為好事者僞造，稱以號召」此非新聞之發源乎，又考東華錄記，一康熙五十三年三月，某御史疏言，各處提塘及採探新聞者，每將大小事件抄錄，名小報，揑造惑衆，應予嚴禁」此非小報之開端乎，同治年間，報紙始行之時，一般守舊之腐儒，動罵為「洋報」而不知本係我國固有之事業也，

中正橋題詞

詩翁

（一）豐功偉烈紀當塗，千尺橋成萬骨枯，婉盡合流章貫水，劇憐黑鐵太無辜，

（二）不雨何為化作虹，銅駝荆棘委橋東，雖離禾黍悲殘照，長跨殘山賸水中，

百里侯中之仁者

循吏

昔揭陽縣謝鶴年念佛戮囚，君子以為仁者，其事曾紀之于本刊以彰之矣，而芸芸諸邑侯中，鶴年而外，能仁民愛物者，尚有三水縣令廖鶴洲其人焉，鶴洲以去年縣屬霪雨為災，田禾失收，農村破產，遂慨然賦感懷詩五古一章，勸富人捐助冬賑，其詩云，夜來風雨聲，陣陣砭人骨，苦思不得眠，籌振情為物，同是人中人，苦樂何相左，富者擁重裀，貧者席地臥，富者日數餐，貧者無一菽，仔細靜較量，中夜繞牀哭，史戒守財虜，富能施為德，利已先利人，互助乃天職，人饑猶已饑，人凍猶已凍，已但節所餘，人即解苦痛，作善天降祥，福報世矜式，當仁勿讓人，節衣而縮食，家無米斗升，或捐衣一襲，人人免饑寒，閭里慶安輯云云，言為心聲，讀其詩，可想見其為人，惻然仁人君子之用心也，賢長官既苦口勸導，又捐廉助振，樹之風聲，而縣民之當仁不讓者，亦慨然無所吝，故散振成績，大有可觀，縣民賴以存活者甚衆，豈第君子，民之父母，徵斯人吾誰與歸，

戲劇原始考

吳興七郎

戲劇之盛，至今日而極矣，而推其所自出，或以為楚之優孟，蓋史記稱優孟，嘗事楚莊王，楚相孫叔敖卒，其子貧困負薪，優孟憐之，乃效孫叔敖衣冠，作歌以悟莊王，叔敖子乃得封，故後世稱之，凡扮演故事者，皆推原立論，號為優孟衣冠焉，此一說也，或以為始於邹風簡兮一詩，蓋毛詩簡兮簡兮，方將萬舞，再則曰，碩人吳吳（八旁），公庭萬舞，三則曰，左手執籥，右手秉翟，小序因此有衛之賢者，仕於伶官之說，而已略具舞劇之規模，則謂簡兮之詩，實開舞劇門徑，當亦非誤，然舞之一事，不始乎是，則仍非戲劇之原也，戲劇之原，或本諸虞之舞干羽，及高帝之命伶倫作音樂乎，或曰，作者妄矣，古昔先生之作音樂也，用之於朝會，用之於宴饗，烏得以今戲劇當之，曰子言甚辯，然古之樂，猶今之樂，古有八音十二律，今猶是八音十二律，是流行於劇場舞榭間者，聲雖淫靡，不可謂非由古樂遂漸變遷而出也，今之舞雖非古之舞，則可謂今之舞，實脫胎於古人，亦非誣也，不過古人時，以恆舞酣歌為戒，故惟用之正當之途，而鄭重其事，今人則日以清歌妙舞為快，而專以為行樂之具耳，然則切實之論，謂今之戲劇，實古之樂舞，而由慘病一方面之進化，致古人禮意所寄之樂舞，因之退化焉也，是耶否耶，記者鄙見若此，閱者諒多，淹博之士，當有以補是篇之未逮也，

記黃克強夫人

林蒨

革命先烈黃克強氏，在我國民族革命的光榮歷史中，他有着極大的功績，他的夫人許宗漢女士，也是一位巾幗中的英傑，在黃氏故世後，力繼伊丈夫的志向，時和北政府的惡勢力相鬥，急公好義，好像是伊生成的性格，凡是有什麼救國運動，總是盡伊的力量相助的，記得民國八年，五四運動的時候，各地方都有學生會成立，伊便在上海組織女界聯合會，再從女界聯合會倡首，組織全國各界聯合會，真的是登高一呼，萬山響應，各省各地的工商學等團體，都推派了代表參加，那時喚起民衆，而致有這樣民氣振盛的現象，伊自然有相當的功勞在內，并且當上海民衆和軍閥奮鬥時，伊總是担任前鋒，時常率領了女同志們，向軍警隊伍中衝過去，軍警反而被伊們衝退，而男同志們往往因之而獲得安全，自從革命軍建都南京，伊見革命已告成功，可仍不願享清福，便創立了貧兒教養院，專以教養一般貧苦的子弟，數年以來，得伊培植的，何止千人，院中的設備很完善，主要的功課，是關於工藝職業的教導，如無線電，打字，縫紉，織毛洋襪，以及膠品等種種，使得學生們畢業後，都能自謀生活，每年畢業的學生，照章自然是應該離院，但是學生們因為沒有經濟上獨立的能力，所以多仍不肯出院，伊明白學生們的苦衷，便儘力地替他們謀出路，推荐到各公私工廠裏去，然而日久人多，推荐也漸漸地困難了，所以一到了畢業時期，就成了伊的大難關，為了畢業學生們的出路，常累得伊寢食俱廢，即此可見伊的一番為大衆服務的苦心了，倘然國內各個偉人的夫人，都和這位黃夫人一樣，不但是全國貧兒得了救星，中國也早就得救了，

商標註冊
烏馬頭戒煙水
吸鴉片就是自殺！
請君速服烏馬頭戒煙水，因為牠可以根本剷除煙癮
包戒斷癮　效驗神速
每罐叻銀八角
總發行　上海金馬藥行
各華藥店均有代售

補腎
日光丸　調經　月光丸
大帮到了
日光丸・月光丸・
刻已大帮來叻・惠顧諸君・祈為注意
各埠藥店
均有代售
石叻梁介福藥行啓

狗久
性機能障碍
早泄不感症等請用
外療狗久廣嗣精
能使女人滿足